MYANMAR ICT JOURNAL

WEEKLY JOURNAL OF INFORMATION AND COMMUNICATIONS TECHNOLOGY.

အိုင်စီတီ ဂျာနယ် | VOLUME 1, No. 20 THE WEEK OF JUNE 24 - JULY 1, 2012

WWW.MYANMARICT.COM

ADVERTISEMENT

se Soil Energy

Soil Energy Co., Ltd.

SCOPE OF OUR WORKS

- Construction
- Machinery
- Mining
- Trading

OFFICE

No 270, 4th Floor, Room (A), Pyay Road, Sanchaung Tsp., Yangon, Myanmar. Telephone: 01-502-593 Fax: 01-511-532

Email: admin@soilenergy.com Website: www.soilenergy.com

ADVERTISEMENT

MYANMAR'S FAVOURITE

STAR UPS

UNINTERRUPTIBLE POWER SUPPLY

အလုပ်ရှင်နှင့် အလုပ်သမား

PAGE - 17

ငလျင်၊ ဆူနամီနဲ့ နျူကလီးယား

PAGE - 4

OSX Mountain Lion

PAGE - 18

Facebook၏ စိတ်ပျက်စရာများ

PAGE - 21

ဖွံ့စည်းပုံ အခြေခံဥပဒေဆိုင်ရာ ခုံရုံး Website

PAGE - 3

Wi-Fi only - Microsoft Surface Tablet

PAGE - 31

ဟန်းဆက် Brand မျိုးစုံနှင့် Samsung GALAXY Tab 2 7.0

PAGE - 25/26

PAGE - 22

Lexus LX 570 2012

PAGE - 7

FREE EARTHQUAKE ENGINEERING COURSE

PAGE - 13

Model: May Grace, Photography: Moe Paing Soe

TECHNO EYE

Focusing on Customer's Satisfaction

Computer Sale & Services Centre

3 YEARS FREE

ဗိုးရာသီအထူး SALE Promotion

နှင့်အတူ အခြားလက်ဆောင်ပစ္စည်းများစွာ မိုးရာသီကာလအတွင်း ရယူပါ။

အမြဲမြဲဈေးနှုန်းမှ နည်းမျိုးစုံဖြင့် တကူးတက
လာရောက် ယယ်ရှားမေးမြေးသော စိတ်ဟောင်း၊ စိတ်သစ်များအား
လိုက်လဲစွာ ကျေးဇူးအထူးတင်မိပါသည်။

PS - A 249500/-
Intel Dual Core Celi 2.66GHz
MSI G41 P28 - LGA 775 MB
160 GB HDD Segate
2GB DDR3 (1333) Kingston,
Casing + 650W Power Supply
AOC 18.5" LED Monitor
HP DVD RW
Keyboard +Mouse

PS - B 276000/-
Intel Dual Core Celi 2.66GHz
Gigabyte G41M COMBO
160 GB HDD Segate
2GB DDR3 (1333) Kingston,
Casing + 650W Power Supply
AOC 18.5" LED Monitor
HP DVD RW
Keyboard +Mouse

PS - C 299000/-
Intel Dual Core Celi 2.5GHz
Foxconn G41MX E-B - LGA 775 MB
160 GB HDD Segate
2GB DDR3 (1333) Kingston,
Casing + 650W Power Supply
View Sonic 18.5" LED Monitor
HP DVD RW
Keyboard +Mouse

PS - D 329000/-
Intel Dual Core 2.6GHz (1155)
Asus P8H61 M.LE LGA 1155
160 GB HDD Segate
2GB DDR3 (1333) Kingston,
Casing + 600W Power Benz
View Sonic 19" LED Monitor
HP DVD RW
Keyboard +Mouse

PS - E 419000/-
Intel Core i3 3.3GHz (1155)
Asrock H61M-VSR 2.0 LGA 775
500GB HDD Segate (SATA)
2GB DDR3 (1333) Kingston,
Casing + 650W Power Supply
View Sonic 20" LED Monitor
HP DVD RW
Keyboard +Mouse

Internet ဆိုင်း Games ဆိုင်းများနဲ့ ရုံး ကျောင်းများအတွက် (oo)လုံးနဲ့ ဆက်သွယ်ပေးပါမယ်။ Installation Charges and Delivery Free

Show Room ► Yangon ► No. (170-D1), Corner of the Myanma Gonseyi Rd & 87th St, Kan Taw Lay-Mingalar Taung Nyunt Tsp., Yangon. Ph : 09 73173013, 09 73214057, 09732012552, 09428128782 Email: techoeye.mm@gmail.com

Pakokku ► Mega Computer Centre ► Myanma Road, Pakokku, Ph: 0947208704 Email: megapkk@gmail.com

ဒီတာဝန်အရေးသုံးပါး

- ပြည်ထောင်စု မပြိုကွဲရေး။
- တိုင်းရင်းသား စည်းလုံးညီညွတ်မှု မပြိုကွဲရေး။
- အချုပ်အခြာအာဏာတည်တံ့ခိုင်မြဲရေး။

နိုင်ငံရေး ဦးတည်ချက် (၄)ရပ်

- နိုင်ငံတော် တည်ငြိမ်ရေး၊ ရင်ရှာအေးချမ်းသာယာရေးနှင့် တရားဥပဒေဈေးမြေးရေး။
- အမျိုးသားစည်းလုံးညီညွတ်မှု နိုင်မာရေး။
- စည်းကမ်းပြည့်ဝေသာ ဒီမိုကရေစီစနစ် ရှင်သန်နိုင်ပေအောင် တည်ဆောက်ရေး။
- ဖွဲ့စည်းပုံအခြေခံဥပဒေနှင့်အညီ ဓေတ်မိမ်ခွင်ပြုနိုင်တိုးတက်သော နိုင်ငံတော်သစ်တည်ဆောက်ရေး။

စီးပွားရေး ဦးတည်ချက် (၄)ရပ်

- စိုက်ပျိုးရေးကို ပိုမိုထွန်းကားတိုးတက်အောင်ဆောင်ရွက်ပြီး ဓေတ်မစက်မှုနိုင်ငံ ထူထောင်ရေးနှင့် အခြားစီးပွားရေး ကဏ္ဍများကိုလည်း ဘက်စုံခွဲပြားတိုးတက်အောင် တည်ဆောက်ရေး။
- ဈေးကွက်စီးပွားရေးစနစ် ပီပြင်စွာ ဖြစ်ပေါ်လာရေး။
- ပြည်တွင်းပြည်ပမှ အတတ်ပညာနှင့်အရင်းအနှီးများကို ဖိတ်ခေါ်ပြီး စီးပွားရေးမြှင့်တိုးတက်အောင် တည်ဆောက်ရေး။
- နိုင်ငံတော်၏ စီးပွားရေးတစ်ရပ်လုံးကို ဇန်တီးနိုင်မှု စွမ်းအားသည် နိုင်ငံတော်နှင့် တိုင်းရင်းသား ပြည်သူတို့၏ လက်ဝယ်တွင်ရှိရေး။

လူမှုရေး ဦးတည်ချက် (၄)ရပ်

- တစ်မျိုးသားလုံး၏ စိတ်ဓာတ်နှင့် အကျင့်စာရိတ္တမြင့်မားရေး။
- အမျိုးဂုဏ်၊ ဇာတိဂုဏ်၊ မြင့်မားရေးနှင့် ယာဉ်ကျေးမှု အမွေအနှစ်များ အမျိုးသားရေးလက္ခဏာများ မပျောက်ယုတ်အောင် ထိန်းသိမ်းစောင့်ရှောက်ရေး။
- စစ်မှန်သော ဗဟုချစ်စိတ်ဓာတ်ဖြစ်သည့် ပြည်ထောင်စုစိတ်ဓာတ် ရှင်သန်ထပြောက်ရေး။
- တစ်မျိုးသားလုံး ကျန်းမာကြွရွရေးနှင့် ပညာရည်မြင့်မားရေး။

CONTENTS

WHAT'SON 2
SCIENCE/ENVIRONMENT 4
BUSINESSWEEKLY 5
DRIVEWEEKLY 6
ART&DESIGN/INNOVATION 6
ELECTRONICWEEKLY 10
COURSEWEEKLY 13
EDUCATIONWEEKLY 14
HEALTH/SPORT 16
WHISTLEOUT 17
MACWEEKLY 18
STREETWISE 20
WEBWORK 21
GAMEWEEKLY 22
WORKPLACE/CLASSIFIEDS 24
MOBILE&TABLET 25
PCWEEKLY 28
DO-IT-YOURSELFPC 32
SHOPWEEKLY 33
CHEEKYGEEK 34

မြန်မာနိုင်ငံ နိုင်ငံတော်ဖွဲ့စည်းပုံ အခြေခံဥပဒေဆိုင်ရာ ခုံရုံး Website

aevifatmif

ပြည်ထောင်စုသမ္မတ မြန်မာနိုင်ငံတော် နိုင်ငံတော် ဖွဲ့စည်းပုံအခြေခံဥပဒေ ဆိုင်ရာခုံရုံး၏ Websiteဖြစ်သော www.myanmarconstitutionaltribunal.org.mmအား ဇွန် ၂၁ ရက်တွင် စတင် လွှင့်တင်ခဲ့ကြောင်း သိရှိရပါသည်။

အဆိုပါ Websiteတွင် အဖွင့်စာမျက်နှာ၊ ဧနာက်ခံသိုင်း၊ သတင်းစုံ၊ အခြေခံဥပဒေ အကြောင်း သိကောင်းစရာ၊ ဥပဒေနှင့် ဆုံးဖြတ်ချက်များ၊ ညီနိုင်းခေွးနွေး၊ မှတ်တမ်းဓာတ်ပုံ ကဏ္ဍာဟူ၍ ပါရှိပြီး အခြေခံဥပဒေအကြောင်း သိကောင်းစရာတွင် ပြည်ထောင်စု သမ္မတမြန်မာနိုင်ငံတော် ဖွဲ့စည်းပုံ အခြေခံဥပဒေ (၂၀၀၈ ခုနှစ်)၊ ပြည်ထောင်စု ဆိုရှယ်လစ်သမ္မတ မြန်မာနိုင်ငံတော် ဖွဲ့စည်းပုံအခြေခံဥပဒေ (၁၉၇၄ ခုနှစ်)နှင့် ပြည်ထောင်စု မြန်မာနိုင်ငံတော် ဖွဲ့စည်းအုပ်ချုပ်ပုံ အခြေခံဥပဒေ (၁۹۷۲ ခုနှစ်)တို့ကိုလည်းကောင်း၊ ဥပဒေနှင့် ဆုံးဖြတ်ချက်များတွင် နိုင်ငံတော် ဖွဲ့စည်းပုံ အခြေခံ ဥပဒေဆိုင် ရာခုံရုံး ဥပဒေနှင့် နည်းဥပဒေများ၊ နိုင်ငံတော် ဖွဲ့စည်းပုံ အခြေခံ ဥပဒေဆိုင်ရာ ခုံရုံးသို့ တင်သွင်းခဲ့သော ကိစ္စရပ်များအတွက် ခုံရုံး၏ ဆုံးဖြတ်ချက် အပြည့်အစုံ၊ နိုင်ငံတော် ဖွဲ့စည်းပုံ အခြေခံ ဥပဒေဆိုင်ရာ ခုံရုံး၏ ဖွဲ့စည်းပုံ တို့ကို လည်းကောင်း ဖော်ပြထားပါသည်။ ထို့ပြင် နိုင်ငံတော် ဖွဲ့စည်းပုံ အခြေခံဥပဒေနှင့် သက်ဆိုင်သည့် ဆောင်းပါးများ၊ စာတမ်းများနှင့် နိုင်ငံတော် ဖွဲ့စည်းပုံအခြေခံ ဥပဒေဆိုင်ရာ ခုံရုံး၏ ဆောင်ရွက်ချက်များ၊ သတင်းများကို အချိန်နှင့် တစ်ပြေညီ ထုတ်ပြန်ဖော်ပြသွားမည် ဖြစ်ကြောင်း သိရှိရပါသည်။

ဇူလိုင် ၁ ရက်နေ့မှစ၍ CDMA ဖုန်းများကို Prepaidစနစ်သို့ ပြောင်းလဲမည်

aroZifoef

၂၀၁၂ ခုနှစ်၊ ဇူလိုင်လ (၁)ရက်နေ့မှ စတင်ကာ Prepaidစနစ်သို့ ပြောင်းလဲခွင့် မရရှိသေးသော 09-85, 09-86နှင့် စသည့် CDMA-450 မိုဘိုင်းဖုန်းများအားလုံးကို ကြိုတင် ငွေပေးချေစနစ် (Prepaid)သို့ ပြောင်းလဲသွားမည်ဖြစ်ကြောင်း သိရှိရပါတယ်။

ထို့ကြောင့် Postpaid စနစ် အသုံးပြုစဉ်တွင် ဖွင့်လှစ်ထားရှိခဲ့သော ရန်ကုန်တိုင်း၊ ဒေသကြီးနှင့် မန္တလေးတိုင်း ဒေသကြီး အတွင်းရှိ မြန်မာ့ဆက်သွယ်ရေးလုပ်ငန်းမှ ငွေလက်ခံ ကောင်တာများကို ပိတ်သိမ်းသွားမည် ဖြစ်ပြီး Prepaid စနစ်အတွက် ဖုန်းခခါဆိုခ ကျသင့်ငွေများကို သက်ဆိုင်ရာ ဘဏ်များမှ တစ်ဆင့် ပေးသွင်းရမည် ဖြစ်ကြောင်း သိရပါတယ်။

ရန်ကုန်နှင့် မန္တလေးများမှအပ ကျန်နယ်မြေ၊ များတွင်တော့ ဖုန်းငွေလက်ခံကောင်တာများကို ဆက်လက်ထားရှိပေးသွားမှာဖြစ်တဲ့အတွက် နယ်မြေနယ်များတွင် Postpaidကို ဆက်လက်အသုံးပြုနိုင်ပြီး Prepaid စနစ်လည်း ပြောင်းလဲခွင့်ရှိကြောင်း သိရပါတယ်။

ကြိုတင် ငွေပေးချေစနစ် ပြောင်းလဲမည့် ဖုန်းများအတွက်ကြိုတင်ထည့်သွင်းထားသည့် ကျပ်ငွေနှင့် FEC လက်ကျန်များကို သက်ဆိုင်ရာ ဘဏ်များသို့ လွှဲပြောင်းပေးခြင်းနှင့် ပြန်လည် ထုတ်ပေးခြင်းများကို ဆောင်ရွက်ပေးသွားမည် ဖြစ်ကြောင်း သိရှိရပါတယ်။

2012 Monsoon Online Car Expo ကျင်းပမည်

aevifatmif

iBiz Service Provider Co., Ltd.မှ မြန်မာနိုင်ငံတွင် ပထမဦးဆုံးအကြိမ်ကျင်းပ ပြုလုပ်သည့် Onlineပေါ်တွင် ဓော်တော်ကား ပြပွဲကြီး "2012 Monsoon Online Car Expo"ကို သြဂုတ်လ (၁) ရက်နေ့မှ (၁၅) ရက်နေ့ထိ (၁၅)ရက် တိုင်တိုင် www.myanmarexpo.netတွင် ကျင်းပ သွားမည်ဖြစ်ကြောင်းသိရှိရသည်။ 2012 Monsoon Online Car Expoတွင် ကားအရောင်းပြခန်းများ၊ ဓော်တော်ယာဉ် အကျိုးဆောင်ကုမ္ပဏီများနှင့် လုပ်ငန်းများ၊ ဓော်တော်ယာဉ် ထုတ်လုပ်ရောင်းချသူများနှင့် ကိုယ်စားလှယ်ကြီးများ၊ အကြီးစားနှင့် အလတ်စား လုပ်ငန်းသုံးယာဉ်များ၊ ကားဘက်ထရီများ၊ ကားတာယာများ၊ ကားအင်ဂျင်ပိုင်နှင့် အခြားစက်ဆီ၊ ရောဆီ ရောင်းဝယ်ရေး လုပ်ငန်းများ၊ ကားအလှဆင် ပစ္စည်းများနှင့် ဆက်စပ်ပစ္စည်းများ၊ ကားအပိုပစ္စည်းများ၊ ကားပြုပြင်ရေး လုပ်ငန်းများ၊ ကားအဝှာ လုပ်ငန်းများကို စုံလင်စွာပါဝင်မည်ဖြစ်ကြောင်း သိရှိရပြီး ပြဒိုတွင် ဝယ်ယူလိုသူက သိလိုသည်များကို အလွယ်တကူ သိရှိနိုင်ရန် ဆိုင်ခန်းတစ်ခန်း ချင်းဆီမှာ Live chatများ ထားရှိပေးထားမည် ဖြစ်ကာ ရောင်းချသူနှင့် ဝယ်ယူသူကို လွယ်လွယ်ကူကူ တွေ့ဆုံနိုင်မည် ဖြစ်ပါသည်။ ဝယ်လိုသူအတွက် ဈေးနှုန်းမှန်ကန်ပြီး အကောင်းဆုံး ကားတွေကို ရရှိစေဖို့ ဆောင်ရွက်ပေးထားကြောင်း သိရှိရပါသည်။ နေရာဒေသအသီးသီးမှ ကားဝယ်ယူလိုသူများ လွယ်လင့်တကူ ရွေးချယ်ဆက်သွယ်ဝယ်ယူနိုင်မည်ဖြစ်ကြောင်း သိရှိရပါသည်။ လုပ်ငန်းရှင်များအတွက် ပြောင်းလဲတိုးတက်နေသော ကားဈေးကွက် ပိုမို ရရှိစေရန်အတွက် ရည်ရွယ်ပြီးတော့ လုပ်ခဲ့တာဖြစ်ကြောင်း iBiz Service Providerမှ တာဝန်ရှိသူတစ်ဦးက ပြောကြားခဲ့ပါသည်။

စိတ်ပါဝင်စားသူများ၊ လုပ်ငန်းရှင်များအနေဖြင့် အမှတ် (၈۶၂)၊ ဓမ္မာရုံလမ်း၊ ၁၀မိုင်၊ ဓော်တွားကြီးကုန်း၊ အင်းစိန်မြို့နယ်၊ ဖုန်း ၀၁-၆۶၃-۶၂၀၊ ၀၉-၇၂-၀၄-၀၄၁-စရနှင့် ၀၉-၅၇၁-၈၇၁-၀ သို့ ဆက်သွယ် စုံစမ်းမေးမြန်းနိုင်ကြောင်း သိရှိရပါသည်။

CCA ကလေး ဗဟိုပြု သင်ယူမှု ချဉ်းကပ်နည်းအား ပညာရေးဝန်ကြီးဌာနမှ ဆက်လက် အကောင်အထည်ဖော်ဆောင်ရွက်သွားမည်

aevifatmif

၂၀၁၂ ခုနှစ်မှ ၂၀၁၅ ခုနှစ်အထိ ပညာရေးဝန်ကြီးဌာန၏ အစီအစဉ်နှင့် တစ်နိုင်ငံလုံးရှိ မူလတန်း အဆင့် ကျောင်းသား၊ ကျောင်းသူများကို CCA ကလေး ဗဟိုပြုသင်ယူမှု ချဉ်းကပ်နည်းနဲ့ သင်ယူ သင်ကြားမှုလုပ်ငန်းများ ဆက်လက် အကောင်အထည်ဖော်သွားမှာ ဖြစ်တယ်လို့ သိရပါတယ်။

အဆိုပါ CCA ကလေး ဗဟိုပြုသင်ယူမှု ချဉ်းကပ်နည်းကို မြန်မာနိုင်ငံမှာ ပညာရေး ဝန်ကြီးဌာန၊ ပညာ စီမံကိန်းနှင့် လေ့ကျင့်ရေး ဦးစီးဌာနနှင့် ဂျပန် အပြည်ပြည်ဆိုင်ရာ ပူးပေါင်း ဆောင်ရွက်ရေး အေဂျင်စီ JICAတို့ ပူးပေါင်းလုပ်ဆောင်ခဲ့ပါသည်။ ယခုကဲ့သို့ လုပ်ဆောင်မှုကို ၂၀၀၄ ခုနှစ် ဒီဇင်ဘာလ မှ ၂၀၁၁ ခုနှစ် ဒီဇင်ဘာလအထိ ပညာရေး ကောလိပ်ရှိ ဆရာ၊ ဆရာမများ၊ မြို့နယ်အတွင်းရှိ မြို့နယ်ပညာရေးမှူး၊ လက်ထောက်မြို့နယ် ပညာရေးမှူးများ၊ မူလတန်းကျောင်းအုပ်များနှင့် မူလတန်း သင်ဆရာ၊ ဆရာမများကို လေ့ကျင့်သင်တန်း ပေးခဲ့ကြောင်း သိရှိရပါသည်။ အဆိုပါ စီမံချက်ကိုတော့ မြို့နယ် ၆၄ မြို့နယ်တွင် ဆောင်ရွက်ခဲ့ကြောင်း သိရပါသည်။

JICA သင်ကြားမှုစနစ်ဟာ ကလေး ငယ်တွေကို စနစ်တကျ ကြည့်ရှုစေခြင်း ဆွေးနွေးခြင်း၊ လက်တွေ့ စမ်းသပ်လုပ်ဆောင် စေခြင်းနဲ့ ကလေးများ၏ ပြဿနာကို ဖြေရှင်းနိုင်စွမ်း၊ တီထွင် ဖန်တီးနိုင်စွမ်း၊ စဉ်း စားတွေးခေါ်နိုင်စွမ်းများကို မြင့်မားတိုးတက် စေတဲ့စနစ်တစ်ခု ဖြစ်ကြောင်း သိရပါသည်။ ထို့အပြင် ကလေးများကို အကြောင်းအရာ အချက်အလက်များ အလွတ် ကျက်မှတ်တဲ့ သင်ကြားသင်ယူမှုအစား အချက်အလက်များကို နားလည် သဘောပေါက်ပြီး လက်တွေ့ဘဝမှာ အသုံး ချနိုင်တဲ့ သင်ကြားသင်ယူမှု ဖြစ်စဉ်သို့ ပြောင်းလဲပေးနိုင်မယ့်စနစ်လည်း ဖြစ်ကြောင်း သိရပါသည်။ ယခုအခါမှာတော့ စီမံချက် ကာလပြီးဆုံးသွားတဲ့အတွက် JICAမှ ပညာရေး ဝန်ကြီးဌာနကို ယခုဒီဇင်ဘာလ ပထမပတ်မှာ ပြန်လည် လွှဲပြောင်းမှုများ ပြုလုပ်ပေးခဲ့ပါသည်။ ဒါကြောင့် လက်ရှိမှာ ပညာရေးဝန်ကြီးဌာနမှ အဆိုပါ JICA စနစ်ကို ပြည်တွင်းရှိ အခြေခံပညာ မူလတန်းကျောင်းများတွင် ဆက်လက် အကောင်အထည်ဖော် ဆောင်ရွက်သွားမည် ဖြစ်ကြောင်း သိရရှိပါသည်။

Ref: MRTV4

TEAMICT

DESIGN/PUBLISHING	Design	Media Lane, The Creative Agency
	Illustration	Aung Min Min
	Typography	Zawgyi-One
	Film	Eagle Press Colour Separation
	Printing	Seik Ku Cho Cho
	Publisher	Phyo Min Min (Temp-1521)
	Distribution	Media Lane, The Creative Agency

SUBSCRIBE ICT JOURNAL
CIRCULATION@MYANMARICT.COM

Chief Executive Officer	Phyo Min Min
Executive Editor	Ye' Htut Thein
Editor	Nay Aung Latt, Train, May Thazin Thein,
	Nay Lin Aungm, Min Min Hain, Zar Li Lwin
Reporter	Dr. PTS, Nay Eain, Aung Kham, Hmu Thiha Zan, Zar Zar Win
Marketing & Advertising	Thwe Thwe Aye, Thé Ei Nway, May Thu Kyaw, Thwe Thwe Phyo

FEEDBACK/ ALL ENQUIRIES

Telephone	(01) 430-897, (01) 553-918
Email (Ad)	advertising@myanmarict.com
Email (News)	newsroom@myanmarict.com
Email (Classified)	classified@myanmarict.com
SubscribeICT	circulation@myanmarict.com
Website	www.myanmarict.com
	www.facebook.com/myanmarict
Head Office	58B, Myanma Gon Yaung Housing, Than Thu Mar Road, Tamwe Township, 11211, Yangon, Myanmar.

သဘာဝဝန်းကျင်ဆိုင်ရာ ငလျင်၊ ဆူနամီနဲ့ နျူကလီးယား

(&OD)

ဆုနာမီ ဆိုတာ ဂျပန်စကား ဖြစ်ပါတယ်။ တိုက်တွေလောက်ကြီးတဲ့ လိုင်းလုံးကြီးတွေ ကမ်းပေါ်ကို ရောက်လာပြီး၊ ကမ်းပြေမှာရှိတဲ့ အိမ်ခြေ မြို့ ရွာတွေကို တိုက်ခိုးသွားနိုင်တဲ့ လိုင်းကြီးတွေကို ဆုနာမီလို့ခေါ်တာပါ။ ဒီဇနချာမှာ ပိုရှင်းသွားအောင် ဘာကြောင့် လျင်လှုပ်တာလဲ၊ ငလျင်ကြောင့် ဆုနာမီဘယ်လို ဖြစ်ရတာလဲဆိုတာ တင်ပြပါရစေ။

ကျွန်တော်တို့ရဲ့ကမ္ဘာကြီးဟာ တကယ်တော့ အသေမဟုတ်ပါဘူး၊ အရှင်လို့ ပြောရလိမ့်မယ်။ ဆိုလိုတာက ကျွန်တော်တို့ ရပ်နေတဲ့ မြေပြင်ကြီးဟာ တကယ်တော့ (ရွှေ့)နေတာပါ။ ဥပမာ ရန်ကုန်မြို့အောက်မှာ ကမ္ဘာမြေကြီးရှိတယ်။ ဒီကမ္ဘာမြေကြီးဟာ အပြဒီနေရာမှာပဲ တည်တဲ့နေမှာ မဟုတ်ပါဘူး။ ရွေ့နေတာက တစ်နစ်မှာ ၁ စင်တီမီတာ၊ ၂ စင်တီမီတာ ရွေ့တာဆိုတော့ တိုတောင်းလုပဲ့ လွှသက်တမ်းမှာ ရွေ့တယ်လို့ မထင်ရဘူးပေါ့။ ဒါပေမဲ့ နစ်ပေါင်း သန်း ရာနဲ့ ထောင်ချီပြီး ကြာတဲ့ကာလမှာ ရွေ့ရှားမှုဟာ သိသာလာပါတယ်။ ဥပမာ - ကမ္ဘာတည်ပြီးစ တည်ပြိမ်လာတဲ့ လွန်ခဲ့တဲ့ နစ်ပေါင်းသန်း ၃,၁၀၀ လောက် ကာလမှာ အခုလို ကုန်းတိုက်ကြီး ၇ တိုက် မရှိပါဘူး။ ကုန်းမြေတွေ အားလုံးဆက်နေတဲ့ တိုက်ကြီးတစ်တိုက်ပဲရှိပြီး ရေတွေ ပိုင်းရဲလျက်ရှိပါတယ်။ Super Continentလို ခေါ်ပါတယ်။ သိပ္ပံပညာရှင်တွေက နောက်နစ်ပေါင်း သန်း ၁,၀၀၀ ကျော်ရင် တိုက်တွေအားလုံး စုပေါင်းလာပြီး၊ Super Continent ပြန်ဖြစ်မယ်လို့ ကွန်ပြူတာစင်မြူးလေးရှင်းလို့ခေါ်တဲ့ တွက်ချက်နည်းအရ ကြိုတင်ဟောကိန်းထုတ်ထားကြပါတယ်။ လက်ရှိ အိန္ဒိယတိုက်ငယ်ဟာ နစ်သန်းပေါင်းများစွာက အာဖရိကတိုက်နဲ့ ကပ်လျက်ရှိရာကနေ အခုခနရာဆီ တဖြည်းဖြည်း ရွေ့လာတာပါ။

တိုက်ကြီးတွေနဲ့ သမုဒ္ဒရာတွေအောက်မှာTectonic Platesလို့ခေါ်တဲ့ ကျွန္တာကျောက်လွှာထုကြီးတွေ ရှိပါတယ်။ စက်ရုံတွေမှာ တွေ့လေ့တွေ့ထရိတဲ့ သံမဏိအပြား Iron Plates ဒါမှမဟုတ် Iron Sheetsတွေကို ပြေးမြင်ကြည့်ပါ။ basalt နဲ့ granite လို့ ခေါ်ကြပြီး၊ ၅ မိုင်ကနေ မိုင် ၃၀ အထိ ထူပါတယ်။ ဒီကျောက်လွှာထုတွေအောက်မှာ တစ်ဝက်တယျက် အရည်ပျော်နေတဲ့ စီးကပ်ကျောက်အရည် Viscous semi-molten rocksတွေ ရှိပါတယ်။ အဲဒီအပေါ်မှာ ကမ္ဘာ့ကျောက်လွှာထုကြီး Tectonic Platesတွေဟာ ရွှေ့လျားနေကြပါတယ်။

ဒီ Tectonic Platesတွေဟာ တစ်ခုနဲ့တစ်ခု ထိတွေ့တဲ့နေရာမှာ အစည်တွန်းလျက် အားပြိုင်နေကြပါတယ်။ Tectonic Plateတွေ ထိတွေ့ဆက်စပ် တွန်းအားပြိုင်ရာလမ်းကြောင်းတွေကို Fault Line လျင်အကြောလို့ ခေါ်ကြပါတယ်။Tectonic Platesတွေဟာ သူတို့ထိတွေရာမှာ တစ်ခုနဲ့တစ်ခု အတင်းတွန်းနေပါတယ်။ ဒီတွန်းအားကတွေကြောင့် စွမ်းအင် Energyဟာ အဲဒီဆုံမှတ်နေရာမှာ စုနေပါတယ်။ အဲဒီအင်အားတွေ လျှပ်တစ်ပြက် အတင်းတုန်ခါ လွတ်မြောက်သွားရင် ငလျင်အကြောင်း Fault Lineအတိုင်း ငလျင်လှုပ်တာ ဖြစ်ပါတယ်။

တကယ်တော့ ငလျင်လှုပ်တယ်ဆိုတာက Plateတွေ တိုက်ပြီး၊ စုနေတဲ့ စွမ်းအင်၊ အင်အားတွေ လွတ်ထွက်သွားတာပါ။ ငလျင်လှုပ်ရင် ဘေးတိုက်လှုပ်တာရှိသလို၊ အပေါ်အောက်လှုပ်တာ ရှိပါတယ်။ ကဲဆိုးတာက ဂျပန်နိုင်ငံဟာ Tectonic Plates ၄ ခု ဆုံရာ လျင်ငြောင့်ကြွေတွေပေါမှာ တည်ရှိနေတာပါ။ ဒါကြောင့် လျင် ခဏခဏ အလှုပ်ခံရတဲ့ နိုင်ငံဖြစ်ပါတယ်။ အဲဒီနည်းတူ အမေရိကန် အနောက်ဘက်ကမ်း တစ်ခုလုံးဟာလည်း ငလျင်ကြောင့်တွေအပေါ် တည်ရှိပါတယ်။ ကယ်လီဖိုးနီးယားပြည်နယ်မှာလည်း ငလျင် ခဏခဏ အလှုပ်ခံရပါတယ်။ ဂျပန်မှာ မြောက်အမေရိကာ၊ ပစိဖိတ်၊ ယူရိအာရှ Eurasian နဲ့ ဖိလစ်ပိုင် Plates တွေ လာဆုံရာ ဖြစ်ပါတယ်။ ဂျပန်မြောက်ပိုင်းဟာ မြောက်အမေရိကာ Plate ရဲ့အနောက်အစွန်းများမှာ တည်ရှိပြီး၊ ဂျပန်တောင်ပိုင်းက ယူရိအာရှ Plate အပေါ် တည်ရှိပါတယ်။ လွန်ခဲ့တဲ့ နစ်ပိုင်းအတွင်း လှုပ်သွားတဲ့ ငလျင်မှာ တိုကျိုမြို့ကနေ အရေမြောက် ၂၃၀ မိုင်နဲ့ ဟန်ရှူးကျွန်း စင်ငိုင်မြို့အရှေ့ဘက် မိုင် ၈၀ ပစိဖိတ်သမုဒ္ဒရာအောက် Japan Trench အနီး ဖြစ်ပွားတာပါ။ ဒီနေရာမှာ ပစိဖိတ် Plate ဟာ မြောက်အမေရိကာ Plateနဲ့ အားချင်းပြိုင်ထိပ်တိုက်တွန်းကြရာကနေ မြောက်အမေရိကား Plate အောက်ထဲ တဖြည်းဖြည်း ထိုးဆင်းသွားခြင်းပါ။ ဒီလိုနေရာကို Seduction zone (Trench)လို့ ခေါ်ကြပါတယ်။ တစ်ချိန်မှာ အားတွေ စုစည်းနေရာကနေ လွတ်ထွက်ပြီး၊ အပြင်းထန်ဆုံး လှုပ်ရှားတာလည်း ဖြစ်တတ်ပြန်ပါတယ်။ အပေါ်အောက် လှုပ်ရှားခြင်းပါ၊ အဲဒီလို ပစိဖိတ် Plateက အောက်ထဲ လျှိုဝင်အဖိခံခြင်းကနေ ရှန်းထွက်ပြီး၊ အပေါ်ကို ပြန်ဦးမော့လာတာကြောင့် သမုဒ္ဒရာအောက် မြေကြီးဟာ အပေါ်ကို မြင့်တက်လာကာ အရှေ့ဘက်ဆီ ၁၂-၁၃ ပေလောက် ရွှေ့သွားပါတယ်။ ဟပိုချက်မဟာ သမုဒ္ဒရာအောက် ၁၅,၂ မိုင်မှာ ဖြစ်ပွားတာကြောင့် တိမ်ဝယ်လို့ ဆိုနိုင်ပါတယ်။ အဲဒီလို သမုဒ္ဒရာအောက် ကျွန္တာမြေကြီးပြောင်းလဲမှုကြောင့် အရှိန်နဲ့ဖယ်ရှားခံရတဲ့ ပင်လယ်ရေတွေဟာ အရပ်လေးမျက်နှာဆီ လိုင်းနစ်စုသဏ္ဌာန် ရွှေ့လျားသွားကြပါတယ်။ တစ်နာရီမှာ မိုင် ၅၀၀ နှုန်းနဲ့ ရွှေ့လျားတယ်လို့ တွက်ချက်ကြရပါတယ်။

လိုင်းတွေဟာ သမုဒ္ဒရာရေကြောက် ဖြတ်သန်းရာမှာ အတိုက်အခံမရှိလို့ မကြီးမားပေမယ့် ကမ်းခြေနဲ့ နီးလာတာနဲ့အမျှ အနေဘက်ကပါလာတဲ့ အရှိန်နဲ့၊ အရေရှိ ကာဗင်းထားမှုကြောင့် လိုင်းလုံးကြီးတွေဟာ ကမ်းခြေနဲ့ နီးလေကြီးလာလေ ဖြစ်ပါတယ်။ ဆုနာမီဆိုတာက လိုင်းတစ်ခုထဲ မဟုတ်ပါဘူး။ အရှိန်ကြီးရင် ကြီးသလို လိုင်းလုံးကြီးတွေ ဆက်တိုက်လိုက်လာပြီး၊ Platesတွေ နစ်ပေါင်းများစွာ ထပ်တိုက်တွန်းကြရင်း စုပြုနေတဲ့ စွမ်းအားတွေဟာ လိုင်းအရှိန်အဖြစ် ပြောင်းလဲသွားတာကြောင့် ဒီလိုင်းတွေရဲ့ အင်အားဟာ အလွန်ပဲ ကြီးမားလုပါတယ်။ လျင်လှုပ်ရာ ပဟိုနိန်းဧလ အင်အားကြီးမားပေလေ ဖြစ်ပါတယ်။ အခုလှုပ်တဲ့ ပဟိုဟာ ဂျပန်ကျွန်းနဲ့ မိုင် ၈၀ပဲဝေးတာမို့ ထွက်ပြေးဖို့လည်း သိပ်အချိန်မရှိ လိုင်းအရှိန်ကလည်း ကြီးမားလုပါတယ်။ ဒါကြောင့် တစ်ခနရာမှာ အတွင်းပိုင်းထဲ ၆ မိုင်အထိ ရေတွေဝင်လာကြပါတယ်။ အလွန်အင်အားကြီးမားတဲ့ လိုင်းလုံးကြီးတွေဟာ အိမ်ထဲတွေ၊ ကားတွေကို အရှေ့ဝေးတွေလိုပဲ ဖယ်ရှားသယ်ဆောင်သွားနိုင်တာ ဖြစ်ပါတယ်။ လိုင်းအမြင့်က ၈၀ ၂၀ အထိ မြင့်တယ်လို့ ဆိုကြပါတယ်။

ဒီလျင်ကြီး ပြီးသွားတဲ့အခါ Plate နစ်ခုဟာ ဆက်တွန်းနေကြပြန်ပြီ။ နောင်နစ်ပေါင်း ၅၀၀-၁၀၀၀ လောက်မှ တစ်ခါ လျှင်ကြီး ထပ်လှုပ်ပါမယ်။ တစ်ချိုးညှာရှင်တွေက ဒီလျင်ချိုးဟာ နစ် ၅၀၀ ဟာမှ တစ်ခါလှုပ်တတ်တယ်လို့ ဆိုသလို၊ တစ်ချိုးက ၁၇၀၀ ခုနစ် လောက်တုန်းက တစ်ခါလှုပ်ဖူးကြောင်း ရာဇဝင်မှာ မှတ်တမ်းရှိတယ်လို့ ထောက်ပြကြပါတယ်။

ငလျင်ကို လေ့လာကြတဲ့ သိပ္ပံပြဿနာမှာ နောက်တစ်ခါလှုပ်ဖို့ အချိန်တန်ဖြီလို့ ပြောနိုင်ပေမယ့် ဘယ်အချိန်မှာ ဒီစွမ်းအင် အင်အားတွေလွှတ်ထွက်မှာကို မသိနိုင်ကြပေးပါဘူး။ ဥပမာ - ငလျင်လှုပ်မှု အချိန်ဇယားကို ကြည့်ပြီး၊ အနှစ် ၁၀၀မှာ တစ်ခါလှုပ်တယ်၊ အနှစ် ၂၀မှာ တစ်ခါလှုပ်မယ်လို့ ခန့်မှန်းခြေ ပြောနိုင်ပေမယ့် အတိအကျ ဘယ်တော့လှုပ်မယ်လို့ ပြောနိုင်လောက်အောင် သိပ္ပံပညာက မတွန်းကားသေးပါဘူး။ ကမ္ဘာမြေပြင်ပေါ်မှာပင် ကိရိယာတွေ ပြည့်နေပြီ။ tremorလို့ ခေါ်တဲ့ တုန်ခါမှု အသေးတွေကို တိုင်းထွာခန့်မှန်းနိုင်ပေမယ့် Plate အဆင့်အထိ ဖြစ်ဝင်ဟိ မတိုင်းနိုင်ကြသေးပါဘူး။ ဒါကြောင့် ဒီ ၂၀၁၀ ခု ဂျပန်ငလျင်မှာ ဆူနာမီက ငလျင်ထက် ကြီးမားတဲ့ ပျက်စီးမှုကို ဖြစ်စေပါတယ်။ ဆူနာမီ ဖျက်စီးမှု နောက်ဆက်တွဲမှာ အနေမြောက်ပေါင်းဖိုတွေ ပေါက်ကွဲမှုကြောင့် Radiation အနေမြောင်းခြည် ပျံ့နှံ့မှု အန္တရာယ်နဲ့ ရင်ဆိုင်ခနေရပါတယ်။

ကမ္ဘာမှာ စွမ်းအင်အသုံးဆုံး ၂ နေရာ ရှိပါတယ်။ လျှပ်စစ်နဲ့ ကား။ လေယာဉ်၊ ရထားတွေ မောင်းနှင်ဖို့ တတ်ဆီနဲ့ ဒီဇယ်ဆီ ထုတ်လုပ်ဖို့ ဖြစ်ပါတယ်။ စက်ရုံအလုပ်ရုံတွေ၊ လူနေအိမ်တွေ မီးရဖို့ လျှပ်စစ်ထုတ်လုပ်ရပါတယ်။ ဒီနေ့ခေတ်မှာ လျှပ်စစ်အပေါ် အားလုံး မီခိုနေကြရာ လျှပ်စစ်မရှိရင် မည်ရွေမည်မျှ ဒုက္ခရောက်ကြောင်း သိကြပါလိမ့်မယ်။ လျှပ်စစ်ထုတ်လုပ်ဖို့ လျှပ်စစ်တာဘိုင်စက်ကြီးတွေကို လည်ခေရပါတယ်။ ရေအားဖြင့်သော်လည်းကောင်း၊ အပူအားဖြင့်သော်လည်းကောင်း၊ လေအားဖြင့်သော်လည်းကောင်း ကျောက်မီးသွေး၊ ရေနံ၊ သဘာဝဓာတ်ငွေ့ စသည်တို့ကို မီးရှို့ခြင်းဖြင့်သော်လည်းကောင်း ဒီလျှပ်စစ်တာဘိုင်တွေကို လည်ခေခြင်းဖြင့် လျှပ်စစ်စာတ်ကို ထုတ်လုပ်ရပါတယ်။ ကျောက်မီးသွေး၊ ရေနံ၊ သဘာဝဓာတ်ငွေ့ စတာတွေကို မီးမွှီတဲ့အခါ ကာဗွန်ဒိုင်း အောက်ဆိုက်ဓာတ်ငွေ့ ထွက်ကာ၊ ဒီဓာတ်ငွေ့ဟာ လေထုကို ညစ်ညမ်းစေပြီး၊ နေမှ အပူဓာတ်ကို စုပ်ယူထားတာကြောင့် Global Warmingလို့ ခေါ်တဲ့ ကျွန္တာကြီး ပူနွေးမှုကို ဖြစ်စေပါတယ်။

သိပ္ပံညာရှင် အိုင်စတိုင်းရဲ့ ကျွန္တာကျော် ဇော်မြူလာ ရှိပါတယ်, E=mc2 ။ Mass ခြေပွေနဲ့ စွမ်းအင် Energyရဲ့ ဆက်စပ်မှုကို ဖော်ထုတ်ထားတဲ့ ဇော်မြူလာဖြစ်ပါတယ်။ အနမြူတုံးဟာ အနမြူတွေ ခွဲထုတ်ပြီး၊ ဆက်တိုက်ပြိုကွဲစေပြီး ထွက်ပေါ်လာတဲ့စွမ်းအင်ကို လက်နက်အဖြစ် သုံးတာပါ။ အဲဒီနည်းတူ အနမြူစွမ်းအင်ကို ထိန်းချုပ်မှုရှိတဲ့ ပတ်ဝန်းကျင်မှာ အကျိုးရှိရှိသုံးနိုင်ပြန်ပါတယ်။ လွယ်လွယ်နားလည်အောင် ပြောရရင် သဘာဝအရ မတည်ငြိမ်တဲ့ ယူရေနီယမ် ၂၃၈ ဟာ ပိုပေါ်ပါးတဲ့ ယူရေနီယမ် ၂၃၄ ဘဝဆီ ကူပြောင်းစဉ် စွမ်းအင်အမြင် ဂန္တာရောင်ခြည် (Gamma Rays)တွေ ထွက်ပြီး၊ မြူထရွန် neutronတွေ ထွက်ကျလာပါတယ်။ သဘာဝအရ ဒီဖြစ်စဉ်ဟာ နစ်ပေါင်း သန်းပေါင်းများစွာ ကြာပါတယ်။ ဒါကြောင့် ထွက်ကျလာတဲ့ မြူထရွန်တွေကို တခြား ယူရေနီယမ် မြူကလီးယပ်စ်နဲ့ တိုက်ခိုက်ရာမှာ မြူထရွန်တွေ ထွက်ကျစေတာကို ဆက်တိုက်ပြိုကွဲစေပြီး Chain Reaction လို့ ခေါ်ပါတယ်။ ဒီဖြစ်စဉ်ကနေ (အပူ) စာတ်ထွက်ပါတယ်။ ဒီအပူစာတ်ကိုသုံးပြီး ရေကို (ဆူ) စေကာ၊ ရလာတဲ့ (ရေနွေးငွေ) ရဲ့စွမ်းအားနဲ့ လျှပ်စစ် တာဘိုင်တွေကို လည်စေကာ လျှပ်စစ်ထုတ်ပါတယ်။

ဒါပေမဲ့ ဒီဖြစ်စဉ်မှာ ယူရေနီယမ် ၂၃၄ဟာ အနမြူရောင်ခြည်လို့ခေါ်တဲ့ Radiationကို ထုတ်လွှင်ပြီး၊ ဒီရောင်ခြည်ဟာ လူနေနေကိုယ်ရှိ ဆဲလ်တွေကို ဖျက်ဆီးနိုင်တာကြောင့် လူသားတွေအတွက် အလွန်အန္တရာယ် ကြီးမားလုပါတယ်။ ဒါကြောင့် Radiationကို ထုတ်လွှင်ခဲ့တဲ့ ယူရေနီယမ် ၂၃၄တွေ အပြင်ဘက် ပြန်မထွက်ဖို့ အလွန်ထူတဲ့ သံမဏိသံပေါင်းဖိုတွေမှာ ထားပြီး၊ ထပ်ဆင့်အလွန်ထူတဲ့ ကွန်ကရစ်အကာ အဆောက်အအုံတွေထဲ ထားရပါတယ်။

ထပ်တူအရေးကြီးတာက အပူလွန်ပြီး ပေါက်ကွဲမှုမဖြစ်စေဖို့၊ လျှပ်စစ်တာဘိုင်တွေကို လည်စေတဲ့ ရေနွေးငွေတွေကို ရေကန်ထဲဖြတ်စေကာ အပူကို လျော့ချစေရပါတယ်။ ဒီရေကန်ထဲဆီ ဒီဇယ်ဆီနဲ့ မောင်းနှင်တဲ့ ရေစုပ်စက်တွေမှ ပိုက်တွေကတဆင့် (ရေ)တွေကို ပို့ပေးရပါတယ်။ တချို့ထဲမှာ သံမဏီ သံပေါင်းဖိုတွေကို ရေလည်ပတ်မှုနဲ့ အပူမလွန်ဖို့ ထိန်းပေးထားရပါတယ်။

ဒီအနမြူဓာတ်ပေါင်းဖို ဒီဇိုင်းမှာ ၁၉၇၀ ခေတ်ကဖြစ်ပြီး၊ နှစ် ၄၀ ကျော်ပါပြီ။ ခေတ်ပေါ် ဒီဇိုင်းတွေမှာ ရေကိုသုံးပြီး၊ အဒေအခံတဲ့ စနစ်ကို မသုံးကြတော့ပါ။ ဂျပန်နဲ့ပြဿနာမှာ တာဝန်ရှိသူတွေဟာ ငလျင်ရန်ကို စိုးရိမ်ကြလို့ ငလျင်ဖြစ်တာနဲ့ ရေအားဖြင့်ခေါ်ယူ ရေခဲတိုက်ကြီးတွေ ကပ်ကြီးပေါ်ကို ပြန်ပြီးတော့ ရေခဲတွေ ပြည်ပကနေ ရောက်ရှိလာပြီး ကမ်းပြိုတာ ကာကွယ်ပေးခဲ့ပါတယ်။ ဒီနေ့ရောက်ရင် ဒီနည်းကို ပြန်ပြီးသုံးဖို့ ကြိုးပမ်းနေကြပါတယ်။ ဒီကိုယ်ကိုယ် ကာကွယ်ရေးကိုပဲ ကမ္ဘာ့ကျောက်ပုံကြီးတွေ ရှိပါတယ်။ ကဲဆိုးတာက ဂျပန်နိုင်ငံဟာ Tectonic Plates ၄ ခု ဆုံရာ ငလျင်ကြောင့်ပေါမှာ တည်ရှိနေတာပါ။ ဒါကြောင့် ငလျင် ခဏခဏ အလှုပ်ခံရတဲ့ နိုင်ငံဖြစ်ပါတယ်။ အဲဒီနည်းတူ အမေရိကန် အနောက်ဘက်ကမ်း တစ်ခုလုံးဟာလည်း ငလျင်ကြောင့်တွေအပေါ် တည်ရှိပါတယ်။ ကယ်လီဖိုးနီးယားပြည်နယ်မှာလည်း ငလျင် ခဏခဏ အလှုပ်ခံရပါတယ်။ ဂျပန်မှာ မြောက်အမေရိကာ၊ ပစိဖိတ်၊ ယူရိအာရှ Eurasian နဲ့ ဖိလစ်ပိုင် Plates တွေ လာဆုံရာ ဖြစ်ပါတယ်။ ဂျပန်မြောက်ပိုင်းဟာ မြောက်အမေရိကာ Plate ရဲ့အနောက်အစွန်းများမှာ တည်ရှိပြီး၊ ဂျပန်တောင်ပိုင်းက ယူရိအာရှ Plate အပေါ် တည်ရှိပါတယ်။ လွန်ခဲ့တဲ့ နစ်ပိုင်းအတွင်း လှုပ်သွားတဲ့ ငလျင်မှာ တိုကျိုမြို့ကနေ အရေမြောက် ၂၃၀ မိုင်နဲ့ ဟန်ရှူးကျွန်း စင်ငိုင်မြို့အရှေ့ဘက် မိုင် ၈၀ ပစိဖိတ်သမုဒ္ဒရာအောက် Japan Trench အနီး ဖြစ်ပွားတာပါ။ ဒီနေရာမှာ ပစိဖိတ် Plate ဟာ မြောက်အမေရိကား Plateနဲ့ အားချင်းပြိုင်ထိပ်တိုက်တွန်းကြရာကနေ မြောက်အမေရိကား Plate အောက်ထဲ တဖြည်းဖြည်း ထိုးဆင်းသွားခြင်းပါ။ ဒီလိုနေရာကို Seduction zone (Trench)လို့ ခေါ်ကြပါတယ်။ တစ်ချိန်မှာ အားတွေ စုစည်းနေရာကနေ လွတ်ထွက်ပြီး၊ အပြင်းထန်ဆုံး လှုပ်ရှားတာလည်း ဖြစ်တတ်ပြန်ပါတယ်။ အပေါ်အောက် လှုပ်ရှားခြင်းပါ၊ အဲဒီလို ပစိဖိတ် Plateက အောက်ထဲ လျှိုဝင်အဖိခံခြင်းကနေ ရှန်းထွက်ပြီး၊ အပေါ်ကို ပြန်ဦးမော့လာတာကြောင့် သမုဒ္ဒရာအောက် မြေကြီးဟာ အပေါ်ကို မြင့်တက်လာကာ အရှေ့ဘက်ဆီ ၁၂-၁၃ ပေလောက် ရွှေ့သွားပါတယ်။ ပဟိုချက်မဟာ သမုဒ္ဒရာအောက် ၁၅,၂ မိုင်မှာ ဖြစ်ပွားတာကြောင့် တိမ်ဝယ်လို့ ဆိုနိုင်ပါတယ်။ အဲဒီလို သမုဒ္ဒရာအောက် ကျွန္တာမြေကြီးပြောင်းလဲမှုကြောင့် အရှိန်နဲ့ဖယ်ရှားခံရတဲ့ ပင်လယ်ရေတွေဟာ အရပ်လေးမျက်နှာဆီ လိုင်းနစ်စုသဏ္ဌာန် ရွှေ့လျားသွားကြပါတယ်။ တစ်နာရီမှာ မိုင် ၅၀၀ နှုန်းနဲ့ ရွှေ့လျားတယ်လို့ တွက်ချက်ကြရပါတယ်။

ဒီလိုပဲ ကျွန်တော်တို့ ရပ်နေတဲ့ ကုန်းတိုက်ကြီး ၇ တိုက် မရှိပါဘူး။ ကုန်းမြေတွေ အားလုံးဆက်နေတဲ့ တိုက်ကြီးတစ်တိုက်ပဲရှိပြီး ရေတွေ ပိုင်းရဲလျက်ရှိပါတယ်။ Super Continentလို ခေါ်ပါတယ်။ သိပ္ပံပညာရှင်တွေက နောက်နစ်ပေါင်း သန်း ၁,၀၀၀ ကျော်ရင် တိုက်တွေအားလုံး စုပေါင်းလာပြီး၊ Super Continent ပြန်ဖြစ်မယ်လို့ ကွန်ပြူတာစင်မြူးလေးရှင်းလို့ခေါ်တဲ့ တွက်ချက်နည်းအရ ကြိုတင်ဟောကိန်းထုတ်ထားကြပါတယ်။ လက်ရှိ အိန္ဒိယတိုက်ငယ်ဟာ နစ်သန်းပေါင်းများစွာက အာဖရိကတိုက်နဲ့ ကပ်လျက်ရှိရာကနေ အခုခနရာဆီ တဖြည်းဖြည်း ရွှေ့လာတာပါ။

ဒီလျင်ကြီးတွေနဲ့ သမုဒ္ဒရာတွေအောက်မှာTectonic Platesလို့ခေါ်တဲ့ ကျွန္တာကျောက်လွှာထုကြီးတွေ ရှိပါတယ်။ စက်ရုံတွေမှာ တွေ့လေ့တွေ့ထရိတဲ့ သံမဏိအပြား Iron Plates ဒါမှမဟုတ် Iron Sheetsတွေကို ပြေးမြင်ကြည့်ပါ။ basalt နဲ့ granite လို့ ခေါ်ကြပြီး၊ ၅ မိုင်ကနေ မိုင် ၃၀ အထိ ထူပါတယ်။ ဒီကျောက်လွှာထုတွေအောက်မှာ တစ်ဝက်တယျက် အရည်ပျော်နေတဲ့ စီးကပ်ကျောက်အရည် Viscous semi-molten rocksတွေ ရှိပါတယ်။ အဲဒီအပေါ်မှာ ကမ္ဘာ့ကျောက်လွှာထုကြီး Tectonic Platesတွေဟာ ရွှေ့လျားနေကြပါတယ်။

ဒီ Tectonic Platesတွေဟာ တစ်ခုနဲ့တစ်ခု ထိတွေ့တဲ့နေရာမှာ အစည်တွန်းလျက် အားပြိုင်နေကြပါတယ်။ Tectonic Plateတွေ ထိတွေ့ဆက်စပ် တွန်းအားပြိုင်ရာလမ်းကြောင်းတွေကို Fault Line လျင်အကြောလို့ ခေါ်ကြပါတယ်။Tectonic Platesတွေဟာ သူတို့ထိတွေရာမှာ တစ်ခုနဲ့တစ်ခု အတင်းတွန်းနေပါတယ်။ ဒီတွန်းအားကတွေကြောင့် စွမ်းအင် Energyဟာ အဲဒီဆုံမှတ်နေရာမှာ စုနေပါတယ်။ အဲဒီအင်အားတွေ လျှပ်တစ်ပြက် အတင်းတုန်ခါ လွတ်မြောက်သွားရင် ငလျင်အကြောင်း Fault Lineအတိုင်း ငလျင်လှုပ်တာ ဖြစ်ပါတယ်။

တကယ်တော့ ငလျင်လှုပ်တယ်ဆိုတာက Plateတွေ တိုက်ပြီး၊ စုနေတဲ့ စွမ်းအင်၊ အင်အားတွေ လွတ်ထွက်သွားတာပါ။ ငလျင်လှုပ်ရင် ဘေးတိုက်လှုပ်တာရှိသလို၊ အပေါ်အောက်လှုပ်တာ ရှိပါတယ်။ ကဲဆိုးတာက ဂျပန်နိုင်ငံဟာ Tectonic Plates ၄ ခု ဆုံရာ ငလျင်ကြောင့်တွေပေါမှာ တည်ရှိနေတာပါ။ ဒါကြောင့် ငလျင် ခဏခဏ အလှုပ်ခံရတဲ့ နိုင်ငံဖြစ်ပါတယ်။ အဲဒီနည်းတူ အမေရိကန် အနောက်ဘက်ကမ်း တစ်ခုလုံးဟာလည်း ငလျင်ကြောင့်တွေအပေါ် တည်ရှိပါတယ်။ ကယ်လီဖိုးနီးယားပြည်နယ်မှာလည်း ငလျင် ခဏခဏ အလှုပ်ခံရပါတယ်။ ဂျပန်မှာ မြောက်အမေရိကာ၊ ပစိဖိတ်၊ ယူရိအာရှ Eurasian နဲ့ ဖိလစ်ပိုင် Plates တွေ လာဆုံရာ ဖြစ်ပါတယ်။ ဂျပန်မြောက်ပိုင်းဟာ မြောက်အမေရိကာ Plate ရဲ့အနောက်အစွန်းများမှာ တည်ရှိပြီး၊ ဂျပန်တောင်ပိုင်းက ယူရိအာရှ Plate အပေါ် တည်ရှိပါတယ်။ လွန်ခဲ့တဲ့ နစ်ပိုင်းအတွင်း လှုပ်သွားတဲ့ ငလျင်မှာ တိုကျိုမြို့ကနေ အရေမြောက် ၂၃၀ မိုင်နဲ့ ဟန်ရှူးကျွန်း စင်ငိုင်မြို့အရှေ့ဘက် မိုင် ၈၀ ပစိဖိတ်သမုဒ္ဒရာအောက် Japan Trench အနီး ဖြစ်ပွားတာပါ။ ဒီနေရာမှာ ပစိဖိတ် Plate ဟာ မြောက်အမေရိကား Plateနဲ့ အားချင်းပြိုင်ထိပ်တိုက်တွန်းကြရာကနေ မြောက်အမေရိကား Plate အောက်ထဲ တဖြည်းဖြည်း ထိုးဆင်းသွားခြင်းပါ။ ဒီလိုနေရာကို Seduction zone (Trench)လို့ ခေါ်ကြပါတယ်။ တစ်ချိန်မှာ အားတွေ စုစည်းနေရာကနေ လွတ်ထွက်ပြီး၊ အပြင်းထန်ဆုံး လှုပ်ရှားတာလည်း ဖြစ်တတ်ပြန်ပါတယ်။ အပေါ်အောက် လှုပ်ရှားခြင်းပါ၊ အဲဒီလို ပစိဖိတ် Plateက အောက်ထဲ လျှိုဝင်အဖိခံခြင်းကနေ ရှန်းထွက်ပြီး၊ အပေါ်ကို ပြန်ဦးမော့လာတာကြောင့် သမုဒ္ဒရာအောက် မြေကြီးဟာ အပေါ်ကို မြင့်တက်လာကာ အရှေ့ဘက်ဆီ ၁၂-၁၃ ပေလောက် ရွှေ့သွားပါတယ်။ ပဟိုချက်မဟာ သမုဒ္ဒရာအောက် ၁၅,၂ မိုင်မှာ ဖြစ်ပွားတာကြောင့် တိမ်ဝယ်လို့ ဆိုနိုင်ပါတယ်။ အဲဒီလို သမုဒ္ဒရာအောက် ကျွန္တာမြေကြီးပြောင်းလဲမှုကြောင့် အရှိန်နဲ့ဖယ်ရှားခံရတဲ့ ပင်လယ်ရေတွေဟာ အရပ်လေးမျက်နှာဆီ လိုင်းနစ်စုသဏ္ဌာန် ရွှေ့လျားသွားကြပါတယ်။ တစ်နာရီမှာ မိုင် ၅၀၀ နှုန်းနဲ့ ရွှေ့လျားတယ်လို့ တွက်ချက်ကြရပါတယ်။

ဒီလျင်ကြီးတွေနဲ့ သမုဒ္ဒရာရေကြောက် ဖြတ်သန်းရာမှာ အတိုက်အခံမရှိလို့ မကြီးမားပေမယ့် ကမ်းခြေနဲ့ နီးလာတာနဲ့အမျှ အနေဘက်ကပါလာတဲ့ အရှိန်နဲ့၊ အရေရှိ ကာဗင်းထားမှုကြောင့် လိုင်းလုံးကြီးတွေဟာ ကမ်းခြေနဲ့ နီးလေကြီးလာလေ ဖြစ်ပါတယ်။ ဆုနာမီဆိုတာက လိုင်းတစ်ခုထဲ မဟုတ်ပါဘူး။ အရှိန်ကြီးရင် ကြီးသလို လိုင်းလုံးကြီးတွေ ဆက်တိုက်လိုက်လာပြီး၊ Platesတွေ နစ်ပေါင်းများစွာ ထပ်တိုက်တွန်းကြရင်း စုပြုနေတဲ့ စွမ်းအားတွေဟာ လိုင်းအရှိန်အဖြစ် ပြောင်းလဲသွားတာကြောင့် ဒီလိုင်းတွေရဲ့ အင်အားဟာ အလွန်ပဲ ကြီးမားလုပါတယ်။ ဒီကျောက်လွှာထုတွေ ရှိပါတယ်။ ကဲဆိုးတာက ဂျပန်နိုင်ငံဟာ Tectonic Plates ၄ ခု ဆုံရာ ငလျင်ကြောင့်တွေပေါမှာ တည်ရှိနေတာပါ။ ဒါကြောင့် ငလျင် ခဏခဏ အလှုပ်ခံရတဲ့ နိုင်ငံဖြစ်ပါတယ်။ အဲဒီနည်းတူ အမေရိကန် အနောက်ဘက်ကမ်း တစ်ခုလုံးဟာလည်း ငလျင်ကြောင့်တွေအပေါ် တည်ရှိပါတယ်။ ကယ်လီဖိုးနီးယားပြည်နယ်မှာလည်း ငလျင် ခဏခဏ အလှုပ်ခံရပါတယ်။ ဂျပန်မှာ မြောက်အမေရိကာ၊ ပစိဖိတ်၊ ယူရိအာရှ Eurasian နဲ့ ဖိလစ်ပိုင် Plates တွေ လာဆုံရာ ဖြစ်ပါတယ်။ ဂျပန်မြောက်ပိုင်းဟာ မြောက်အမေရိကာ Plate ရဲ့အနောက်အစွန်းများမှာ တည်ရှိပြီး၊ ဂျပန်တောင်ပိုင်းက ယူရိအာရှ Plate အပေါ် တည်ရှိပါတယ်။ လွန်ခဲ့တဲ

ယာဉ်ကြောပိတ်ဆို့မှုများကြောင့် အငှားယာဉ်များ ဈေးတိုးတောင်းလာ

a0aemif

ဓါတ်ပုံ-အင်တာနက်

ရန်ကုန်မြို့တွင်း မောင်းနှင်သည့် မော်တော်ယာဉ်များ များပြားလာခြင်းကြောင့် ယာဉ်ကြောပိတ်ဆို့မှုများ ဆက်တိုက် ဖြစ်ပေါ်လာခြင်းနှင့် တစ်မြို့နက်တည်းတွင် မြို့တွင်း ပြေးဆွဲနေသည့် တက္ကစီ ဈေးနှုန်းများလည်း ပိုမို မြင့်တက်လာသည်ဟု ခရီးသည်များက ပြောသည်။ ရန်ကုန်မြို့၏ တစ်နေ့ထက် တစ်နေ့ ပိုမိုပြီး ပိတ်ဆို့လာသည့် ယာဉ်ကြောများကြောင့် အငှားယာဉ်များကို အသုံးပြုမှု မြင့်တက်လာနေခြင်းကလည်း အဆိုပါ တက္ကစီဈေးခများ ပိုမို များပြား လာစေခြင်းများထဲမှ အကြောင်းရင်း တစ်ရပ် ဖြစ်ကြောင်း ကျွမ်းကျင်ယာဉ်မောင်းများက ပြောသည်။ ရန်ကုန်မြို့၏ အဓိက ယာဉ်သွား လမ်းမကြီးများပေါ်တွင်သာ ယာဉ်ကြောပိတ်ဆို့မှု ပြဿနာများ တောက်လျှောက် ဖြစ်ပေါ်ခဲ့သော်လည်း ယခု လက်ရှိအချိန်တွင်မူ ယခင်က ယင်းပြဿနာ လုံးဝ မရှိခဲ့သော နေရာများတွင်ပါ ကြုံတွေ့ လာနေရပြီ ဖြစ်ကြောင်း စုံစမ်းသိရှိရသည်။ "အရင်က လှည်းတန်းတို့၊ ရွှေဂုံတိုင်တို့၊ တာမွေတိုလောက် ကားတွေ ပိတ်ခဲ့တာက အခုဆို ပါရမီမီးမွှိုင့်တို့၊ ဘုတာရုံလမ်းမွှိုင့်တို့လို ပွိုင့်သေးသေးလေးတွေကပါ ဒီပြဿနာကို ကြုံနေရပြီ။ ဒါတွေကြောင့် လိုင်းကား စီးဖို့ အဆင်မပြေတဲ့ သူတွေက ကားငှားလာကြတယ်။ ဒီယာဉ်ကြော ပိတ်တဲ့ပြဿနာကြောင့်ပဲ တက္ကစီ၀တွေလည်း တက်လာကြတယ်။ အရင်တစ်ထောင့် ငါးရာတန် ခရီးလောက်ကို နှစ်ထောင့်ငါးရာ ခေါ်ပြီး နှစ်ထောင်နဲ့ ဈေးဖြစ်နေကြပြီ"ဟု ရန်ကုန်မြို့တွင်းနေထိုင်သူ ခရီးသည်တစ်ဦးက သူ၏ နေ့စဉ်အတွေ့အကြုံကို ပြောသည်။

ဇုန်ထုတ် ကားစက်ရုံ အများစု ရပ်နား

a0aemif

ပြည်တွင်း စက်မှုနေ့ထုတ် ကားစက်ရုံ အများစု ရပ်နားလိုက်ကြပြီဟု စက်မှုလုပ်ငန်းရှင် အချို့ထံမှ သိရသည်။ "ကားနဲ့ ပတ်သက်တဲ့ မူပါဒတွေက ၈۰၈၈ ခုနှစ်ကတည်းက ကြေးခွံ သဘောတရားအရ အ၀ယ်အေးသွားကြတယ်။ ကားထုတ်လုပ်တဲ့ သူ၀ေတွေရော၊ ကားရောင်းနေတဲ့ သူ၀ေတွေရော၊ အဆင်မပြေကြတာ၊ ဒီတော့ ထုတ်လုပ်သူတွေ ရပ်ကုန်ကြတာပေါ့။ အခုအချိန်မှာ ဇုန်ထုတ်ကား စီးမလား။ ဈေးသက်သာတဲ့ ဂျပန်ကား စီးမလား။ ဒီလို ရွေးချယ်မှုတွေ ရှိလာတော့ ဇုန်ထုတ်ကားလုပ်သူတွေ ဘာဆက်လုပ်လို့ ရပါတော့မလဲ"ဟု ရန်ကုန်မြို့ရှိ စက်မှုလုပ်ငန်းရှင်တစ်ဦးက ပြောသည်။

လက်ရှိ မူပါဒများကြောင့် ပြည်တွင်းကား ဈေးကွက်အတွင်းရှိ မော်တော်ယာဉ်များ ကျပ်သိန်းဆယ်ချီ၍ ဈေးထိုး ကျသွားပြီး အရောင်း အ၀ယ်ဖြစ်မှု အခြေအနေတွင်လည်း ဆိုးရွားစွာ ကျဆင်းနေသည်ဟု ကားဒယ်ရောင်း ဈေးကွက်အတွင်းမှ သိရသည်။ စက်မှုဝန်ကြီးဌာနမှ ပြောခွင့်ရှိ အရာရှိက"ဇုန်ထုတ် ကားလုပ်ငန်းတွေ ရပ်၏။ မရပ်၏ ဆိုတာက ဈေးကွက်ရဲ့ တောင်းဆိုမှု အ၀ေယ်မှာပဲ မူတည်တယ်။ ၀ယ်သူ မရှိရင် ရပ်ရမှာပဲလေ။ အခုအချိန်မှာတော့ ဒီကိစ္စကို သေချာပြေဖို့က ခက်လိမ့်မယ်လို့ ထင်တယ်"ဟု ပြောသည်။

စက်မှုနေ့ထုတ် ကားလုပ်ငန်းများ ရပ်တည်ရန် အခြေအနေ ဆိုးရွားသွားပါက ၎င်းတို့အနေဖြင့် ပုံစံ ပြောင်းရတော့မည်ဖြစ်ကြောင်း ထိုကိစ္စအား ဝိမိတို့ ဝန်ကြီးဌာနမှ စည်းစားဝေးရမည့် အချက် ဖြစ်ကြောင်း ၎င်းက ဆက်လက်ပြောသည်။ "နည်းလမ်းတော့ ပြောင်းရတော့မှာပေါ့။ ပုံစံပါ ပြောင်းရပါလိမ့်မယ်။ အဓိက တစ်ခုရှိတာက စက်မှုနေ့ထုတ်ကား ဆိုတာကလည်း ပြည်ပနဲ့ ယှဉ်ရင် အရည်အသွေးက ယှဉ်နိုင်ဖို့ အခုအခြေအနေမှာ ဂက်နေတော့ ပိုင်းစည်းစားကြမှပဲ ရလိမ့်မယ်"ဟု ၎င်းက ထပ်မံပြောသည်။

စက်မှုနေ့ထုတ် ကားများ၏ အခြေအနေကို စောင့်ကြည့်၍ အထက်သို့ တင်ပြကာ အကြံဉာဏ်များ တောင်းခံပြီး ရေရှည်ဆောင်ရွက် ရမည့် အခြေအနေများကို ဆွေးနွေးသွားကြမည်ဟု ၎င်းက ဆက်လက် ပြောသည်။ စက်မှုနေ့များ၌ မော်တော်ယာဉ် ထုတ်လုပ်မှုလုပ်ငန်းများကို ဂျပန်ကား တစ်တန် နှစ်တန်ယာဉ်များ ထုတ်လုပ်ခွင့် ပေးထားကြောင်း ၎င်းဌာနမှ သိရသည်။

ကားများကို အခွန်လျှော့ကောက်ပြီး ကားဈေးများ ကျလာမည်ဟုဆို

a0aemif

ဓါတ်ပုံ-အင်တာနက်

ယာဉ်အိုယာဉ်ဟောင်းအစားထိုး တင်သွင်းလာသည့် မော်တော်ယာဉ်များကို ရာခိုင်နှုန်းအလိုက် အခွန်လျှော့ချ ကောက်ခံတော့မည်ဖြစ်ကြောင်း သိရသည်။ ယာဉ်အို ယာဉ်ဟောင်းများဖြစ်သည့် မှတ်ပုံတင်သက်တမ်း အနှစ် (၂၀)ကျော် ယာဉ်များအား အပ်နှံ၍ အစားထိုး တင်သွင်းလာသည့် ယာဉ်များအပေါ် ယာဉ်မှတ်ပုံတင်ခကို စီမံချက် ပထမပိုင်းအနေဖြင့် "ပ" အက္ခရာအထိ အပ်နှံလျက် ကျန်ယာဉ်များ အပ်နှံယာဉ်အပေါ် ကောင်း/ညံ့ မခွဲခြားဘဲ ရာခိုင်နှုန်း ၄၀ လျှော့ချကောက်ခံပြီး ဒုတိယ စီမံချက်အနေဖြင့် "၀" အက္ခရာမှ နှစ်စဉ် အနှစ် (၂၀)ကျော် အပ်နှံယာဉ်များအပေါ် ကောင်း/ညံ့ မခွဲခြားဘဲ ရာခိုင်နှုန်း ၆၀ လျှော့ချကောက်ခံသွားမည်ဖြစ်ကြောင်း သိရသည်။ ယင်းအပြင် စီမံချက်တွင် မပါသည့် အက္ခရာမှ Taxi အဖြစ် အသုံးပြုနေသော ယာဉ်များအား ယာဉ်ပိုင်ရှင်များ၏ ဆန္ဒအရ အပ်နှံဖျက်သိမ်းစေပြီး Taxi အဖြစ် အသုံးပြုရန် တင်သွင်းလာသည့် ယာဉ်များအား "ကိုယ်ပိုင်ယာဉ်အဖြစ် ပြောင်းလဲခွင့်မပြု"ကန့်သတ်ချက်ဖြင့် ရာခိုင်နှုန်း ၈၀ လျှော့ချကောက်ခံမည်ဖြစ်ကြောင်း သိရသည်။

ယင်းသို့အခွန်လျှော့ခြင်းကို တပ်မတော်နှင့် ဌာဆိုင်ရာများမှ လေလဲဖြင့် ရောင်းချပြီး ပြန်လည်မှတ်ပုံတင်ထားသည့် ယာဉ်များအား ပိုင်ရှင်ဆန္ဒအရ ဖျက်သိမ်း၍ အစားထိုး တင်သွင်းလိုလျှင် ကောင်း/ညံ့ မခွဲခြားဘဲ ရာခိုင်နှုန်း ၆၀ လျှော့ချကောက်ခံမည်ဖြစ်ကာ ဖျက်သိမ်းရန်အတွက် ယာဉ်အမျိုးအမည်၊ အမျိုးအစားအလိုက် ထုတ်ပြန် ဆောင်ရွက် ပေးသွားမည်ဖြစ်ကြောင်း သိရသည်။

အဆိုပါ ယာဉ်အိုယာဉ်ဟောင်းများ ဖျက်သိမ်း၍အစားထိုးတင်သွင်းခြင်း စီမံချက်ကို ၂၀၁၁ ခုနှစ် ၁၃ ရက်မှ စတင်ကာ ယခု ၂၀၁၂ ခုနှစ် ၁၃ ရက်အထိမှတ်ပုံတင် ဖျက်သိမ်းပြီး ယာဉ် (၅၄,၉၀၆)တွင် အစားထိုးတင်သွင်းရန် လျှောက်ထားယာဉ် (၄,၈၉၁)စီး ရှိကာ ပြည်ပမှ တင်သွင်းလာပြီး ကနဦး မှတ်ပုံတင် ဆောင်ရွက်သည့် မော်တော်ယာဉ် စုစုပေါင်း (၂,၇၃၇)စီး ရှိကြောင်း သိရသည်။

ခရီးသွားရာသီတွင် ပုဂံ၌ ယာဉ်ငှားခများ ဈေးတက်မည်

a0aemif

ဓါတ်ပုံ-အင်တာနက်
ဓါတ်ပုံ-အင်တာနက်

လာမည့်ခရီးသွားရာသီတွင် ပုဂံဒေသရှိ ကမ္ဘာလှည့် ခရီးသွားများ ပို့ဆောင်ပေးနေသော မော်တော်ယာဉ် ငှားရမ်းခ ဈေးနှုန်းများ ဈေးတက်မည်ဟု သတင်းရရှိသည်။ "မနေ့က အစည်းအဝေးမှာ ဆုံးဖြတ်ကြတာ Dinner (ညစာ) ပါရင် Transfer တစ်ကြောင်းစာ ထပ်ကောက်မယ်။ မြို့ညစ်နဲ့ ဝေးတဲ့ ဟိုတယ်တွေမှာ တည်းရင် နောင် Aureumတို့၊ ဂေါက်ကွင်းတို့မှာ တည်းပြီး စည်လမ်းညွှန်က အဲဒီ ဟိုတယ်တွေနဲ့ နီးတဲ့နေရာမှာ မတည်းရင် Transfer တစ်ကြောင်းစာ ထပ်ကောက်မယ်"ဟု ပုဂံဒေသ ခရီးသွားလုပ်ငန်း လုပ်ကိုင်သူ တစ်ဦးက ပြောသည်။

Transfer တစ်ကြောင်းအတွက် သတ်မှတ်ထားသော ဈေးမှာ ကျပ် ၇,၀၀၀ ဖြစ်ကြောင်း အဆိုပါ ခရီးသွားလုပ်ငန်း လုပ်ကိုင်သူက ဆက်လက်ပြောသည်။ ထိုကဲ့သို့ ဈေးနှုန်းသတ်မှတ်ရန်အတွက် နိုင်ငံခြားခရီးသည် သယံဇာတပို့ဆောင်ရေး ကော်မတီမှ ကြီးမှူး၍ ဇွန်လ ၉ ရက်တွင် သီရိစန္ဒာဟိုတယ်၌ အစည်းအဝေးတစ်ခု ပြုလုပ်၍ သတ်မှတ်ခဲ့ခြင်း ဖြစ်သည်။ ထိုအပြင် ပုဂံဒေသရှိ စည်လမ်းညွှန်များကလည်း စည်လမ်းညွှန် ဝန်ဆောင်ခ နှုန်းအား အက်ဖ်အီးစီ ၃၀ ထိ ပေးရန် တောင်းဆိုခဲ့ကြောင်း ပုဂံဒေသခံ မြန်မာနိုင်ငံ စည်လမ်းညွှန်အသင်း ဒုဥက္ကဋ္ဌ (၁) ဦးဇော်ဝင်းချိုက ပြောသည်။ "အခု ရနေတဲ့ ၁၅ ဒေါ်လာတို့၊ ဒေါ်လာ ၂၀ တို့က လွန်ခဲ့တဲ့ ဆယ်နှစ်ကျော်က သတ်မှတ်လိုက်တဲ့ နှုန်းပေါ။ နောက်အရင်တုန်းက တစ်ဒေါ်လာကို တစ်ထောင်ကျော်ရတယ်။ အခုက ရှစ်ရာကျော် ဖြစ်နေတော့ တိုးတောင်းဖို့ မြဲလာတာပါ"ဟု ဦးဇော်ဝင်းချိုက ရှင်းပြသည်။ ယခုနှစ် မေလနှင့် ဇွန်လတို့တွင် ယခင်နှစ်များကဲ့သို့ မဟုတ်ဘဲ ပုဂံဒေသသို့ ကမ္ဘာလည့် ခရီးသွားများ ၀င်ရောက်လျက်ရှိကြောင်း သတင်းရရှိသည်။

ယာဉ်အပ်နှံမှုတွင် နေ့စဉ် အစီးရေ ၂၀၀နီးပါးခန့်သာ လာရောက်အပ်နှံ

a0aemif

ဓါတ်ပုံ-အင်တာနက်

နိုင်ငံတော်မှ ချမှတ်ထားတဲ့ အိုဟောင်းယာဉ် အပ်နှံမှုကို ယခင်က တစ်နေ့ကို အစီး ၄၀၀မှ ၅၀၀ ထိ အပ်နှံခွင့်ပြုခဲ့သော်လည်း ယခုရက်ပိုင်းမှစပြီး အစီးရေ ၂၀၀ နီးပါးခန့်သာ လာရောက် အပ်နှံတော့တာ ဖြစ်တယ်လို့ သိရပါတယ်။ ဒီလို ယာဉ်အိုယာဉ်ဟောင်းအပ်နှံမှု နည်းပါးလာခြင်းဟာ ကားဈေးနှုန်းတွေ ကျသွားတာက တစ်ကြောင်း၊ ကားဟောင်း မအပ်ပဲနဲ့ ကားတင်သွင်းခွင့် ရလာတာကြောင့် ယာဉ်အိုယာဉ်ဟောင်းအပ်နှံမှုတွေဟာ လျော့ကျ သွားတာဖြစ်တယ်လို့ ရထားပို့ဆောင်ရေး၊ ၀န်ကြီးဌာနမှ တာ၀န်ရှိသူရဲ့ ပြောကြားချက် အရသိရပါတယ်။ ဒုံအပြင် အိုဟောင်းယာဉ် အပ်နှံမှုဟာ ဇွန်လအစမှာ နဲ အက္ခရာ ဇွန်လ ၁၃ ရက်နေ့ထိ အစီးရေ ငါးသောင်းကျော် ရှိသွားပြီးဖြစ်ပြီး ပ အက္ခရာပြီးရင်တော့ နှစ် ၂၀ ယာဉ်တွေ အပ်ခံမယ့် လေလံဆွဲထားတဲ့ ယာဉ်တွေ အပ်ခံပေးသွားမှာ ဖြစ်တယ်လို့ သိရပါတယ်။

Lexus LX 570 2012

&x#fbef

LEXUS LX ကားအမျိုးအစားဟာ Full Size Sport Utility Vehicle (SUV) ကားအမျိုးအစားဖြစ်ပြီး 1996 ခုနှစ်ကတည်းက စတင်ထုတ်လုပ်ခဲ့တဲ့ကား ဖြစ်ပါတယ်။ LEXUS LXရဲ့ ကားဃုံစံဟာ Toyota Land Cruiser ရဲ့ ပုံစံနှင့် အခြေခံအချက်တွေ တူညီပါတယ်။ LEXUS LX Series ကို ပထမဆုံးအနေဖြင့် LX 450 ကို 1996 ခုနှစ်မှာ စတင်ထုတ်လုပ်ခဲ့ပြီး၊ အောင်မြင်မှုတွေနှင့် စတင်ခဲ့တဲ့ကားဖြစ်ကာ SUV ကားအမျိုးအစားအဖြစ် ပထမဆုံးထုတ်လုပ်ခဲ့တဲ့ကား ဖြစ်ပါတယ်။ LX 470ကို ပုံစံအမျိုးမျိုး ဖြင့် 1998 ခုနှစ်အထိ ထုတ်လုပ်ခဲ့ပြီး ဝိုမိုကောင်းမွန်သောကားအဖြစ် ဒုတိယ မျိုးဆက်သစ်ဖြစ်သော LX 470ကို 2006 ခုနှစ်အထိ ထုတ်လုပ်ခဲ့ပါတယ်။ 2006 ခုနှစ်ကနေ ယခုအချိန်အထိ LX 570ကို တတိယမျိုးဆက်အဖြစ် ဆက်လက်ထုတ်နေပြီး တစ်ကမ္ဘာလုံး ကြိုက်နစ်သက်တဲ့ ကားလည်း ဖြစ်ပါတယ်။ LX 570 ဟာ အနာဂါတ်မှာ အသုံးပြုများလာမည့် V8 အင်ဂျင်ကို အသုံးပြုထားပါသေးတယ်။ ထိုပြင် ၄င်းဟာ2007 ခုနှစ်မှာ အကောင်းဆုံး SUV ကားဆုတွေကို ရရှိခဲ့ပြီး ရောင်းအားအကောင်းဆုံး ကားအဖြစ်လည်း စံချိန်တင်ခဲ့ပါတယ်။

LX 570 နှင့်ပတ်သက်၍ KSTM မှ တာ၀နယ်ရှိသူတစ်ဦးကလည်း " သူဌေးတော်တော် များများကတော့ အ၀ယ်များတယ်။ ဈေးကလည်း နည်းနည်းကြီးတော့ လူလတ်တန်းစားတွေ သိပ်မ၀ယ်ကြဘူး။ ကားထဲမှာ ပါ၀င်တဲ့ စက်ပစ္စည်းတွေအားလုံးက Steel အစစ်တွေကြီးပဲ သုံးထားတော့ Heat ကိုလည်း ကောင်းကောင်းထိန်းနိုင်တယ်၊ 3.0 CC ဆိုတော့ ဆီတော့စားတယ်။ Full 4WD ပါ၀င်တော့ ခရီးတွေလည်း သွားလို့ ကောင်းပါတယ်၊ V8 အင်ဂျင် ပါတော့ စက်ပိုင်းဆိုင်ရာမှာတော့ ပြည်ပနဲ့နည်းနည်း ဒုက္ခရောက်တာမေပါ"ဟု ပြောကြားခဲ့ပါတယ်။

ကားဒယ်ရောင်းလုပ်သူတစ်ဦးကလည်း "SUV ဖြစ်တဲ့အပြင် Full 4WDပါ ပါ၀င်တော့ ခရီးကြမ်းတွေလည်းသွားလို့ ကောင်းတယ်၊ ခရီးသည်လည်းများများဆိုတော့ မိသားစုသုံးလို့ ကောင်းတာပေါ့၊ Toyota Land Cruiser နဲ့ ပုံစံဆင်ပေမယ့် နည်းပညာပါ၀င်မှုကတော့ တော်တော်ကွာတယ်၊ V8 အင်ဂျင် ပါတော့ အင်ဂျင်အားကောင်းတဲ့ကားဖြစ်ပြီး လူတော်တော်များများ ကြိုက်လာကြတာပေါ့"ဟု ပြောကြားခဲ့ပါတယ်။

LEXUS LX 570ကို လိုင်စင်ရ ကားအရောင်းပြခန်းများတွင် ၀ယ်ယူနိုင်ပြီး ဈေးနှုန်းကတော့ သိန်း ၃,၅၀၀ ၀နှစ်ကျင် ခန့်ဖြင့် ၀ယ်ယူနိုင်ပါသည်။

Toyota Granvia 2009

- ကားအမျိုးအစား — multi-purpose vehicle
- အင်ဂျင်အမျိုးအစား — 3.00CC
- Manual/ Auto Type — Auto
- Gear အမျိုးအစား — Auto
- လူ၀င်ဆံ့မှု — ၇ ယောက်
- ဆီ၀င်ဆံ့မှု — ၈၀ လီတာ

Suzuki Swift 2009

- ကားအမျိုးအစား — Wagon
- အင်ဂျင်အမျိုးအစား — 1.6CC
- Manual/ Auto Type — Auto
- Gear အမျိုးအစား — Auto
- လူ၀င်ဆံ့မှု — ၅ ယောက်/ ၂ ယောက်

KIA Optima 2011

- ကားအမျိုးအစား — Luxury
- အင်ဂျင်အမျိုးအစား — 2.0CC
- Manual/ Auto Type — Auto
- Gear အမျိုးအစား — Auto
- လူ၀င်ဆံ့မှု — ၅ ယောက်
- ဆီ၀င်ဆံ့မှု — ၄၀ လီတာ

Toyota Yaris 2010

- ကားအမျိုးအစား — Wagon
- အင်ဂျင်အမျိုးအစား — 1.6CC
- Manual/ Auto Type — Auto
- Gear အမျိုးအစား — Auto
- လူ၀င်ဆံ့မှု — ၅ ယောက်/ ၂ ယောက်
- ဆီ၀င်ဆံ့မှု — ၄၅ လီတာ

ADVERTISEMENT

KSTM
KAUNG SAY TAMAN
CAR SALES AND SERVICE CENTRE

CIF US$5500++

ရန်ကုန်နှင့် မန္တလေး KSTM Car Showroom များတွင် ဇွန်လ ၁ ရက်နေ့မှ စတင်ကာ ကားများကို ရောင်းချပေးလျက် ရှိပါသည်။
Email: sales@kstmauto.com

YANGON SHOWROOM
No. 9 (F/2), Kabar Aye Pagoda Road, Mayangone Tsp
MANDALAY SHOWROOM
No. Ma (9/6) Thaitpan Street, 1 Quater, Between 63rd Street & 64th Street, Chan Mya Tharsi Tsp

ကောင်းစေတမန်သို့ ခေတ်ပြိုယန်ကြီ၏ Tel: +95 1 398 303, 250 909, +95 9 862 9225, +95 9 7324 8113

Hulk

aea t mifv wf

Publisher – Marvel Comics
Creator – Stan Lee, Jack Kirby
First Appearance – 1962

Marvel Comics Universe ရဲ့ Superhero ဇာတ်ကောင်ဖြစ်တဲ့ The Hulk ဟာ အစိမ်းရောင် လူသန်ကြီးအဖြစ် ကလေးများကြားမှာကော comics bookပရိသတ် လူကြီးများ ကြားမှာပါ နာမည်ကြီး လူကြိုက်များတဲ့ ဇာတ်ကောင်ဖြစ်ပါတယ်။ The Hulk နှင့် အခြား Superhero များရဲ့အဓိကကွာခြားချက်ကတော့ Superhero အများစုဟာ သာမန်လူသားပုံစံအဖြစ် ရပ်တည်ခဲ့ကြပြီး Superhero ဝတ်စုံဝတ်ဆင်ထားစဉ်တိုမှာ အပေါ်ရံအသွင်အပြင်နှင့် တိုက်ခိုက်စွမ်းရည်တိုဘက် ပြောင်းလဲသွားခြင်းဖြစ်ပေမဲ့ Doctor Bruce Bannerမှ The Hulk အဖြစ် ပြောင်းလဲရျိန် အများစုမှာတော့ အသွင်အပြင်သာမက ကွဲပြားသော အတွင်းစိတ် alter egoပါ ပြောင်းလဲသွားခြင်း ဖြစ်ပါတယ်။ Classic Novel များမှ ဇာတ်ကောင်များဖြစ်တဲ့ Dr.JekyII and Mr.Hydeနှင့် Frankensteinတိုမှ title character ဇာတ်ကောင်များကို မိုင်ပြမ်းပြီး comic books writer/ designer Stan Leeနှင့် Jack Kirbyတို့က ဖန်တီးခဲ့တဲ့ The Hulk ဟာ ပထမဦးဆုံးအနေနှင့် 1962 ခုနှစ် Mayလမှာ ထုတ်ဝေခဲ့တဲ့ The Incredible Hulk issue #1မှာ စတင်ပါဝင်ခဲ့ပါတယ်။ နောက်ပိုင်းမှာတော့ Giant Man၊ Fantastic Fourနှင့် Avengers အစရှိတဲ့ comics book series တွေမှာ တွဲဖက်ပါဝင်ခဲ့သလို The Hulk cartoon series 1966မှာ ပထမဆုံးအကြိမ် ထွက်ရှိခဲ့ပြီး၊ လူသားသရဲဆောင်များနှင့် ရိုက်ကူးထားတဲ့ The Incredible Hulk TV Seriesကိုတော့ 1977မှာ စတင်ပြသခဲ့ပါတယ်။

အစိမ်းရောင်နှင့် အနီရောင်အသွင်အပြင်ဖြစ် အပြတ်အမ်းမြင်တွေ့နေရတဲ့ The Hulkရဲ့ပထမဆုံး comic book issueမှ မူလအရောင်ဟာ မီးခိုးရောင်ဖြစ်နေတာကတော့ စိတ်ဝင်စားဖို့ ကောင်းပါတယ်။ Stan Leeက သာမန်လူအရွယ်မှ အရပ် ကိုးပေကျော် မြင့်သွားမည့် The Hulkကို ပြင်ပမှ လူမျိုးစုတွေရဲ့အသားအရောင်နှင့် မတူအောင် ရေးဆွဲရုံနဲ့ မီးခိုးရောင်ကို ရွေးချယ်ခဲ့ပေမဲ့ Hulkရဲ့ဒုတိယမြောက် comic book issueမှာတော့ သူရဲ့အသားရောင်ကို အစိမ်းရောင်အဖြစ် ပြောင်းလဲခဲ့ပါတယ်။ ဒုံကြောင့်လည်း တစ်ချို comic book issues တွေမှာ Gamma bomb စမ်းသပ်ရင်း Gamma radiation သင့်ကာ Hulk အသွင်ပြောင်းလဲသွားတဲ့ Dr.Bruce Banner အကြောင်း နောက်ကြောင်းပြန်တဲ့ အခန်းတွေမှာ Hulk ကို မီးခိုးရောင်အဖြစ် မြင်တွေ့ရတာဖြစ်ပါတယ်။ စိတ်မထင်ရင် မထင်သလို ဒေါသအမှမ်းကြီးပြီး စိတ်ရိုင်းဝင်တတ်တဲ့ Hulkကို လူစွမ်းကောင်း Superhero တစ်ယောက်အဖြစ် အပြုမြင်တွေ့ရမှာ မဟုတ်ဘဲ Marvel comics universe ထဲက superheroesတွေနှင့်လည်း အပြိုင်လိုလို တိုက်ခိုက်နေတာကို တွေ့ရမှာပါ။ The Hulkကို Marvel superhero တစ်ယောက်ဖြစ်တဲ့ Giant Manရဲ့ရန်သူအဖြစ် 1964ကတည်းက ထွက်ရှိခဲ့တဲ့ Tales of Astonish comic books seriesမှာ မြင်တွေ့ရမှာ ဖြစ်ပြီး ဇနာဂ်ပိုင်းမှာတော့ Fantastic Foun Avengersနှင့် X-Men အဖွဲ့ဝင်များဖြင့်ပါ တိုက်ခိုက်တဲ့ စာအုပ်များလည်း ထွက်ရှိခဲ့ဖူးပါတယ်။ The Hulkနှင့် အမြတ်အမ်းလိုလို တိုက်ခိုက်ရပြီး မြင်သမျှလိုက် ဖျက်ဆီးအောင် တားဆီးရတဲ့ Superheroကတော့ Norse နတ်ဘုရား Thor ဖြစ်ပြီး Thor နှင့် Hulkရဲ့ တိုက်ပွဲများကို comic books အမြောက်အမြား။ Hulk VS Thor/Wolverine animated movieနှင့် The Avengers ရုပ်ရှင်တို့မှာ မြင်တွေ့နိုင်ပါတယ်။ အရမ်းဒေါသကြီးတဲ့ Hulkကို အခွဲပြုပြီး "Hulk out"ဆိုတဲ့ စိတ်တိုလာရင် ထပေါက်ကွဲတတ်ပုံကို တင်စားထားတဲ့ ဝန်းစကားကလည်း ပရိသတ်များကြားမှာ ရေပန်းစားခဲ့တယ်။

1977 စတင်ပြသခဲ့တဲ့ The Incredible Hulk TV Series မှာတော့ CGI နည်းပညာတွေ သိပ်မတိုးတက်သေးတော့ Dr.Bruce Bannerအဖြစ် သရုပ်ဆောင်တစ်ယောက်၊ Hulk အဖြစ် ဆေးအစိမ်းရောင်သုတ်ထားတဲ့ တကယ့် အပြင်က လူထွားကြီးတစ်ယောက် ပါဝင်သရုပ်ဆောင်ခဲ့ပါတယ်။ ခုခေတ်မှာကြည့်ရင်တော့ ရယ်စရာဖြစ်နေပေမဲ့ သူ့ခေတ်နှင့် သူ့အခါမှာတော့ TV Seriesကော TV Movies တွေကပါ အောင်မြင်ခဲ့ပါတယ်။ 2003မှာ ထွက်ရှိခဲ့တဲ့ Director Ang Leeရဲ့ The Hulkနှင့် 2008မှာ ထွက်ရှိထားတဲ့ မင်းသား Edward Norton ပါဝင်တဲ့ The Incredible Hulk ရုပ်ရှင်များအပြင် Avengers ရုပ်ရှင်မှာပါ အရင်လို Make up လိမ်းထားတဲ့ လူသန်ကြီး မဟုတ်တော့ဘဲ CGI နည်းပညာဖြင့် ဇနီတီးထားတဲ့ Hulkကို မြင်တွေ့ရမှာပါ။ Hulk အခြားကမ္ဘာကို အုပ်စိုးပုံ ရေးဆွဲထားတဲ့ Planet Hulkနှင့် Hulkရဲ့စစ်တပ်နှင့် တစ်ကမ္ဘာလုံးတိုက်ခိုက်တဲ့ World War Hulk လိုမျိုး စိတ်ဝင်စားဖွယ် comic bookတွေလည်း ထွက်ရှိခဲ့ဖူးသလို 2011 ဇနာဂ်ပိုင်း ထွက်ရှိထားတဲ့ The Incredible Hulk comic book seriesမှာ Dr.Bruce Bannerရဲ့ ချစ်သူ Betty Ross ကို Red She-Hulk အဖြစ် မြင်တွေ့ရမှာပါ။ လောလောဆယ်မှာတော့ 2014နှင့် 2015 လောက်မှာ ရုံတင်နိုင်အောင် ကြိုးစားနေတဲ့ The Avengers 2မှာလည်း Hulk ပါဝင်ဦးမှာ ဖြစ်သလို The Incredible Hulk ရုပ်ရှင်ရဲ့ သီးသန့် Sequel ကိုလည်း The Avengers 2 ဝတ္ထိုင်ခင် ရိုက်ကူးနိုင်ရန် စီစဉ်လျှက်ရှိကြောင်း သိရှိရပါတယ်။

Is this a Zombie? of the Dead

aea t mifv wf

No. of Episodes – 10
Genre – Comedy, Fantasy
Studio – Studio Deen
Score – ★★★★★

Is this a Zombie? of the Dead (Japan နာမည် - Kore wa Zombie Desuka? of the Dead)ဟာ စိတ်ကူးယဉ်ဆန်တဲ့ ရယ်စရာ ဇာတ်ကောင်မျိုးစုံပါဝင်တဲ့ Comedyနှင့် Fantasy animation seriesသစ်ဖြစ်ပြီး 2011က ထွက်ရှိခဲ့တဲ့ Is this a Zombie? ရဲ့ second season ဖြစ်ပါတယ်။ Is this a Zombie? of the Dead ဇာတ်လမ်းတွဲရဲ့ main character ဖြစ်တဲ့ Aikawa Ayumuဟာ ဇာတ်လမ်း စကတည်းကကို zombie ဖုတ်ကောင်တစ်ယောက်ဖြစ်နေပြီး သူနဲ့အတူ နေထိုင်သူတွေကတော့ Ayumuကို အသက်ပြန်သွင်းပေးထားတဲ့ necromancer ကောင်မလေး Euclìwood Hellscythe၊ Chainsaw ကြိုးနဲ့ Megalos အမည်ရှိ မကောင်းဆိုးဝါးတွေကို လိုက်လုံနိမ်နင်းသူ Maso-Shoujo Harunaနှင့် Seraphim ခေါ် Sera အမည်ရှိ Vampire-Ninja မလေးတို့ပဲ ဖြစ်ပါတယ်။ Is this a Zombie? Of the Dead ဇာတ်လမ်းတစ်ဝကျွာက်မှာတော့ Ayumuနှင့် ဇာတ်လိုက်ကောင်မလေးတွေရဲ့ ဝွန့်စားခန်းတွေကို ဟာသဆန်ဆန် မြင်တွေ့ရမှာပါ။

Is this a Zombie? Season 1မှာ Ayumuနှင့် ဇာတ်လိုက်ကောင်မလေးတွေ စတင်တွေ့ဆုံပုံတွေကို မိတ်ဆက်ပေးထားတာတွေ ပါဝင်တာကလွဲလို့ Season 2 ကနေ စကြည့်မယ်ဆိုရင်လည်း အဆင်ပြေမှာပါ။ Haruna ရဲ့ Maso Shoujo power အချို့ဟာ Ayumu ဆီမှာ ရောက်နေတဲ့အတွက် Megalos တွေနှင့် ရင်ဆိုင်ရတော့မယ်ဆိုရင် magical girl ကောင်မလေးတွေရဲ့ ဝတ်ဆုံးအဝိုင်းပြောင်းလဲပြီး တိုက်ခိုက်ရတာက ရယ်ဖိုခေါင်းပါတယ်။ အရင် episodes တွေတုန်းကတော့ Haruna ရဲ့ Chainsaw ဖြစ်တဲ့ Mystletainnနှင့် ကောင်မလေးလို ဝတ်ထားတဲ့ Ayumuကို မြင်တွေ့ရသူတွေကို အတိတ်မေ့အောင် ဆောင်ရွက်နိုင်ခဲ့ပေမဲ့၊ Season 2 အစပိုင်း Mystletainn ပျက်ဆီးသွားချိန်မှာတော့ Ayumuဟာ အချိုးသမီးများလို ဝတ်စားဆင်ယင်တတ်သူ cross-dresser အဖြစ် နာမည်သွားပါတယ်။ အခြား ကျောင်းတက်နေချိန် ဟာသ episode တွေမှာလည်း ရယ်စရာဇာတ်ဝင်ခန်း အမြောက်အများပါဝင်သလို နောက်ပိုင်း episodeတွေမှာတော့ Ayumuနှင့် Harunaတို့ အဖွဲ့ဟာ စွမ်းအားအကြီးဆုံး Maso Shoujo ဖြစ်တဲ့ Chris နှင့် ရင်ဆိုင်တိုက်ခိုက်ရမှာ ဖြစ်ပါတယ်။ Episode 10ပိုင်း ပါဝင်တဲ့ Is this a Zombie? of the Deadကို Comedy Actionနှင့် Fantasy series ပရိသတ်များ အကြိုက်တွေ့မှာ ဖြစ်ပြီး publisher Funimationရဲ့ video streaming websiteမှာ ကြည့်ရှုနိုင်ပါတယ်။

ကြည့်ရှုချင်စရာ အိမ်ထောင်ရေး ဒရာမာ ဇာတ်လမ်း

&&

ဒီနှစ်ထဲမှာ မက်ဒေါနားရဲ့ ဇာတ်ကားတစ်ကား ပေါ်ထွက်လာပါတယ်။ ဒါပေမဲ့ သူမကိုယ်တိုင်ပါဝင်သရုပ်ဆောင်ထားတာ မဟုတ်ပါဘူး။ ဒါရိုက်တာအဖြစ် ရိုက်ကူးထုတ်လုပ်လိုက်တာ ဖြစ်ပါတယ်။ ဒီဇာတ်ကားကို ကြည့်ရှုခံစားပြီးတဲ့အခါ မက်ဒေါနားဟာ စစ်မန်တဲ့ ဒါရိုက်တာတစ်ယောက်ဖြစ်ကြောင်း အားလုံးက လက်ခံလိုက်ကြပါတယ်။ ဒီဇာတ်ကားဟာ ထွက်ရှိနိုင်ကမပြီး အခုထိ လူပြောများလုပါတယ်။ ဇာတ်လမ်းက အိမ်ထွင်းအကြေမ်းဖက်မှုအကြောင်း တင်ပြထားတာပါ။ ဇာတ်လမ်းထဲက အဓိကဇာတ်ကောင် ၂ယောက်ဟာ သူတို့အမျိုးသားတွေရဲ့ ဘေးဖယ်ထုတ်ခြင်း ခံထားရသူတွေဖြစ်ပါတယ်။ စွန့်လွှတ်ခြင်းအကြောင်းကိစ္စနဲ့ပတ်သက်ပြီး ဒီဇာတ်လမ်းမှာ မက်ဒေါနားက အသာပေးတင်ပြထားပါတယ်။

ဇာတ်လမ်းကိုတင်ပြရခင် ဗြိတိသျှအင်ပါယာကြီး ဘုန်းဝီးနေလတောက်ပနေချိန်မှာ အက်ဒဝပ်ဘုရင်ဟာ နန်းစွန့်ဖို့ ဆုံးဖြတ်ခဲ့ပါတယ်။ ဘုရင်ဟာ နစ်ရလပ် နစ်လင်ကွာ မိန်းမတစ်ယောက်အတွက် ထီးနန်းစွန့်လွှတ်လိုက်ခြင်း ဖြစ်တာကြောင့် အဲ့အားသင့်ရောရှစ်ပါပြီ။ ဝဲလင်ဒလို့ အက်ဒဝပ်ဘုရင်က ချစ်စနစ်ခေါ်တဲ့ အဲဒီအမျိုးသမီးဟာ အိမ်ထောင်ရေး ကံမကောင်းရှာပါဘူး။ သူမရဲ့ပထမအိမ်ထောင်ဟာ စစ်သားတစ်ယောက်ဖြစ်ပြီး သူမကို ကြိမ်ဖန်များစွာ နိုပ်စက်သူ ဖြစ်ပါတယ်။ ဒုတိယအိမ်ထောင်ကတော့ သာမန်ယောက်ျားတစ်ယောက်ဖြစ်ပြီး ကောင်းရာပါတယ်။ အဲဒီအချိန်မှာ အက်ဒဝပ်ဘုရင်နဲ့ သူမတို့ တွေ့ဆုံခဲ့တာပါ။

ဝေါလစ်မ်ဟာ အက်ဒဝပ်ဘုရင်နဲ့ ဝဲလစ်အကြောင်း ရိုက်ပြနေစဉ်မှာ ယနေ့ခေတ် နယူးယောက်မြို့က အမျိုးသမီးတစ်ယောက်အကြောင်းကိုလည်း တင်ပြလိုက်ပြန်ပါတယ်။ နယူးယောက်မြို့က ဝဲလီဆိုတဲ့ အမျိုးသမီးဟာ ဝဲလစ်ကို စိတ်ဝင်စားသူ ဖြစ်ပါတယ်။ သူမဟာ ဝဲလစ်လိုပဲ အိမ်ထောင်ရေး ကံမကောင်းပါဘူး။ ဝဲလီဟာ နယူးယောက်က ပြတိုက်တစ်ခုမှာ ပြသထားတဲ့ အက်ဒဝပ်ဘုရင်ရဲ့ပုံဥယျာဉ်တွေကို လေလံတင်ပေးနေတုံးပါ။ အဲဒီလိုနဲ့ ဝဲလီဟာ ပြတိုက်လုံးမြုံရေးအရာရှိတစ်ယောက်နဲ့ မိတ်ဆွေဖြစ်ခဲ့ပါတယ်။ ဇာတ်ကားတစ်လျှောက်လုံး အမျိုးသမီးနစ်ယောက်ရဲ့ဘဝကို ရိုတ်ဆက်ပြသခဲ့ပါတယ်။ ဝဲလစ်ဟာ အက်ဒဝပ်ဘုရင်ကို တကယ်မြတ်နိုးခဲ့သူ ဖြစ်ပါတယ်။ ဒါပေမဲ့ ဗြိတိန်ဘော်ဝင်အသိုင်းအဝိုင်းက လက်မခံပါဘူး။ အက်ဒဝပ်ဘုရင်ကလည်း သူမကို ဘယ်လိုဖြစ်မှန်းမသိဘဲ ချစ်မြန်နိုးလွန်းနေပါတယ်။ ဒီတော့ ထီးနန်းစွန့်လွှတ်ပြီး လက်ထပ်ယူလိုက်ပါတော့တယ်။ သမိုင်းဆရာတွေက အက်ဒဝပ်ဘုရင်ကို အချစ်သူရဲဘောင်းတစ်ဦးအဖြစ် ရှုမြင်ရေးသားမှတ်တမ်းတင်ကြပါတယ်။ ဒါပေမဲ့ ဝဲလစ်ရဲ့ စွန့်လွှတ်ပေးဆပ်ခဲ့ရမှုတွေကို မှတ်တမ်းမတင်ခဲ့ကြပါဘူး။ ဒီဇာတ်ကားမှာ ဒါရိုက်တာမက်ဒေါနား အဓိကပြောချင်တာက ဝဲလစ်ရဲ့ လူသိမများတဲ့ စွန့်လွှတ်ပေးဆပ်မှုတွေအကြောင်း ဖြစ်ပါတယ်။ ဒါကို ဝဲလစ်က သိမြင်ခဲ့ပါတယ်။ သူမ ကိုယ်တိုင်လည်း သူမဘဝရဲ့အရေးပါတဲ့ ဆုံးဖြတ်ချက်တစ်ချိန်ကို ချမှတ်ခဲ့ပြီးပါတယ်။ ဘာတွေဘယ်လို ဆက်လက်ဖြစ်ပျက်တယ်ဆိုတာ ကြည့်ရှုခံစားရင် မြင်တွေ့ရပါလိမ့်မယ်။ ဂျွန်တော်တို့ဟာ မက်ဒေါနားကျားဖူးကြောင့် လွမ်းမောဖွယ်အိမ်ထောင်ရေးဇာတ် ကားကောင်းတစ်ခုကို မကြာခင်ကြည့်ရှုခွင့် ရတော့မှာဖြစ်ကြောင်း တင်ပြလိုက်ပါရစေ။

ငွေညစ်ခံရတဲ့ ရှာကီရာ

ubly

ပါတ်ပုံ - အင်တာနက်

ရှာကီရာနှင့် ချစ်သူ ဘာစီလိုနာ အသင်း ဘောလုံးသမား ဂျရတ်ပီကေး တို့သည် လိင်မှုဆိုင်ရာ ဗီဒီယိုအတွက် ငွေညစ်မှုများ ကြုံနေရကြောင်း သတင်းများ ထွက်ပေါ်လာခဲ့ပါတယ်။ အတင်းအဖျင်း ဝက်ဘ်ဆိုက် အချို့က ကိုလံဘီယာ Pop ဂီတစတား၏ ဝန်ထမ်းတစ်ဦးဟာ အဆိုပါ ဗီဒီယိုကို ချောင်းမြောင်း ရိုက်ကူးပြီး ရှာကီရာကို ငွေညစ်နေခြင်းဖြစ်တယ်လို့ ဆိုပါတယ်။။ အကယ်၍ တောင်းဆိုသော ငွေပမာဏ အမြောက်အမြားကို ရှာကီရာက ပေးချေရန် ငြင်းဆန်ပါက ထိုအခွေကို ဖြန့်ချိုရန်လည်း စီစဉ်ထားသဖြင့် Hip's Don't Lie အဆိုတော်မှာ အလွန် ခေါင်းခဲနေရကြောင်းလည်း သတင်းများက ဆိုပါတယ်။

ရှာကီရာသည် ပီကေးကို အလွန်အကျွံ ပြုစုယုယနေသော မြင်ကွင်းများမှာ အဆိုပါ ဗီဒီယိုတွင် ပါဝင်နေခကြောင်းလည်း ကောလဟာလများ ပျံ့နှံ့ကျွန်ရှိပါတယ်။ ကာယကံရှင်များဘက်ကတော့ အဆိုပါဟိစ္စကို မည်သည့် မှတ်ချက်မျှ မပေးသေးပါဘူး။ ရှာကီရာနှင့် ဝင်စီလက်ရွေးစင် ခ်စစ်မှု၊ ပီကေးတို့ဟာ (၂၀၁၀) ပြည့်နှစ် ကမ္ဘာ့ဖလား အဖွင့်သီချင်း Waka Waka: This Time For Africa ၏ MTV ကို ရိုက်ကူးရာမှ ဆုံဆည်းခဲ့ပြီး ချစ်သူများ ဖြစ်လာခဲ့ကြတာပါ။ ရှာကီရာ ငွေညစ်ခံနေရသည်ဆိုတဲ့ ဖော်ပြချက်အတွက် ဒေသခံ ရဲတပ်ဖွဲ့ထံမှ မည်သည့် ပြောဆိုမှုကိုမျှ မကြားသိရသေးသော်လည်း အတွင်းကြိတ် အကျပ်ရိုက်စရာများ ရှာကီရာအနေဖြင့် ကြုံနေနေကြောင်း အတင်းအဖျင်း သတင်းဌာနများက ဆိုပါတယ်။ ရှာကီရာနှင့် ပီကေးတို့ဟာ ပြီးခဲ့တဲ့နှစ်က လမ်းခွဲခဲ့ကြောင်း သတင်းများထွက်ပေါ်ခဲ့သေးသော်လည်း သူတို့ရဲ့ ဆက်ဆံရေးဟာ ယခုထိ ခိုင်မာမြဲမြံနေဆဲလိုလည်း သိရပါတယ်။

ကဒါဖီ သားနဲ့ ချစ်ကြိုက်မိတဲ့ ဗန်နက်ဆာ ဟက်စလာ

ubly

ပါတ်ပုံ - အင်တာနက်

အီတလီ-အမေရိကန် ကပြားမော်ဒယ် ဗန်နက်ဆာဟက်စလာ (၂၃နှစ်) သည် ကဒါဖီ၏သား မူတက်ဆင်နှင့် ချစ်ကြိုက်ခဲ့ခြင်း လူသိရှင်ကြား ထုတ်ဖော်ပြောဆိုမှုကြောင့် နိုင်ငံတကာ Telecommunication ကုမ္ပဏီကြီးမှ အလုပ်ထုတ်ခံခဲ့ရကြောင်း DM သတင်းဌာနက ဖော်ပြသည်။

ဟက်စလာသည် ကလေးဘဝက ဝါရင်တန်ဒြီ၌ အနေများခဲ့သူဖြစ်ပြီး အီတလီ မဂ္ဂဇင်းဖြစ်သော Diva e Donna သို့ သူသည် မူတက်ဆင်နှင့် လေးနှစ်ကြာ ချစ်ကြိုက်ခဲ့ပြီး သူတို့နှစ်ဦးအကြား အလွန်လုပသည့် အချစ်ဇာတ်လမ်း ရှိခဲ့ကြောင်း ထုတ်ဖော်ပြောကြားခဲ့ခြင်း ဖြစ်သည်။ မူတက်ဆင် (၃၄ နှစ်)သည် ဆာတေးဗြို့အပြင်ဘက်တွင် သူ၏ဖခင်နှင့်အတူ သေဆုံးခဲ့ရသည်။ ဟက်စလာက လစ်များတွင် မပြီမမသက်မှများ စတင်ဖြစ်ပေါ် ကတည်းက မူတက်ဆင်နှင့် အဆက်အသွယ် မရှိတော့သော်လည်း သူတို့၏ အချစ်ဇာတ်လမ်းမှာ လွန်စွာလှပခဲ့ကြောင်း ပြောကြားခဲ့ခြင်းဖြစ်သည်။ ထို့ကြောင့် ဥရောပ၏ အကြီးဆုံးအင်တာနက်ကုမ္ပဏီက သူ့အား အလုပ်မှ ထုတ်ပယ်လိုက်ပြီး သူ၏ ရုပ်ပုံအားလုံးကို သူတို့၏ ဝက်ဘ်ဆိုက်မှ ချက်ချင်း ဖယ်ရှားစေခဲ့သည်။ ဟက်စလာသည် ကမ္ဘာကျော် ကုမ္ပဏီကြီးများ ဖြစ်ကြသော Georgio Armani, Calvin Klein နှင့် L'Oreal တို့အတွက် ကြော်ငြာမော်ဒယ်အဖြစ် ဆောင်ရွက်ခဲ့ပြီး အီတလီရုပ်သံ အစီအစဉ်ပေါင်းများစွာတွင် ပါဝင်ခဲ့သူဖြစ်သည်။ ဟက်စလာက ကဒါဖီ၏ ဓိသားစုသည် ဝီဒီယာများတွင် ဇော်ပြနေကြသကဲ့သို့ ဆိုးရွားခြင်း မရှိခကြောင်းနှင့် ပုံမှန်ဓိသားစုသာ ဖြစ်ကြောင်းလည်း ပြောကြားခဲ့သေးသည်။ စတိုင်တကျ ဝတ်စားကာ လူမှုရေး အခမ်းအနားများတွင် မော်အယ်များ ခြံရံလျက်တွေ့ရတတ်သည့် မူတက်ဆင်ကို သုပုန်များ ဖမ်းမိထားစဉ် သေးများ ပေကျဲလျက် ရေသန်နှင့် စီးကရက်သောက်နေသည်ကို အသက်ရှင်လျက်သား နောက်ဆုံးတွေ့မြင်ကြရသည်။ ဟက်စလာကို ငွေကြေး မြောက်မြားစွာပေး၍ ငှားရမ်းထားသော ဂျာမနီပိုင် Telefonica ကုမ္ပဏီသည် ဟက်စလာ၏ ပြောကြားချက်များကို ကြားသိရသည်နှင့် ချက်ချင်း စာချုပ်ဖျက်သိမ်းခဲ့ခြင်း ဖြစ်သည်။ ကုမ္ပဏီ၏ ပြောရေးဆိုခွင့်ရပုဂ္ဂိုလ်က ဟက်စလာနှင့် အလုပ်လုပ်ကိုင်ခြင်းမှာ ပုဂ္ဂိုလ်ရေးဆိုင်ရာ ဖြစ်သော်လည်း လစ်ဗျားနိုင်ငံနှင့် ပတ်သက်၍ ဟက်စလာ၏ ပြောကြားချက်မှာ လက်ခံနိုင်ဖွယ်ရာ မရှိဟု ဆိုသည်။ ကုမ္ပဏီပြောရေးဆိုခွင့်ရပုဂ္ဂိုလ် လန်းစ်ဝန်အိုဗာဝေရန်က မူတက်ဆင်နှင့် သူ၏ ဓိသားစုသည် လစ်ဗျားပြည်သူ့ပေါင်း သိန်းနှင့်ချီလျက်ကို သတ်ဖြတ်ခဲ့သောကြောင့် ဟက်စလာ၏ ပြောဆိုချက်များမှာ ကျက်သရေမရှိဟု ပြောကြားခဲ့သည်။

Source: www.celebrity.com/latest news

Movie Box Office

1. **Madagascar 3: Europe's Most Wanted**
   တစ်ပတ်တာဝင်ငွေ - ဒေါ်လာ 34 သန်း
   ကုန်ကျငွေ -ဒေါ်သန်း သန်း ၁၄၅
2. **Prometheus**
   တစ်ပတ်တာဝင်ငွေ - ဒေါ်လာ ၂၀ သန်း
   ကုန်ကျငွေ - ဒေါ်လာ ၁၃၀ သန်း
3. **Rock of Ages**
   တစ်ပတ်တာဝင်ငွေ - ဒေါ်လာ သန်း ၁၄
   ကုန်ကျငွေ - ဒေါ်လာ သန်း ၇၅
4. **That's My Boy**
   တစ်ပတ်တာဝင်ငွေ - ဒေါ်လာ ၁၃ သန်း
   ကုန်ကျငွေ - ဒေါ်လာ ၇၀ သန်း
5. **Snow White and The Huntsman**
   တစ်ပတ်တာဝင်ငွေ - ဒေါ်လာ ၁၃ သန်း
   ကုန်ကျငွေ - ဒေါ်လာ ၁၇၀ သန်း
6. **MIB 3**
   တစ်ပတ်တာဝင်ငွေ - ဒေါ်လာ ၁၀ သန်း
   ကုန်ကျငွေ - ဒေါ်လာ ၂၂၅ သန်း
7. **The Avengers**
   တစ်ပတ်တာဝင်ငွေ - ဒေါ်လာ ၈ သန်း
   ကုန်ကျငွေ - ဒေါ်လာ သန်း ၂၂၀

Billboard Chart

1. **Call Me Maybe**
   Carly Rae Jepsen
   Call Me Maybe
2. **Something That I Used To Know**
   Gotye Featuring Kimbra
   Making Mirrors
3. **Payphone**
   Maroon 5 Featuring Wiz Khalifa
   Payphone
4. **Wide Awake**
   Katy Perry
   Teenage Dream (The Complete Confection Clean)
5. **We Are Young**
   fun.Featuring Janelle Monae
   We Are Young
6. **What Makes You Beautiful**
   One Direction
   Up All Night: The Live Tour
7. **Starships**
   Nicki Minaj
   Starships

ADVERTISEMENT

Frame သေးသေးနဲ့ ကင်မရာကောင်းကောင်း ကိုင်ချင်သူများအတွက် Panasonic Lumix DMC-GX1

aroZibef

Frame သေးသေးနဲ့ ကင်မရာကောင်းကောင်း ကိုင်ချင်သူများအတွက် Panasonic Lumix DMC-GX1ကို ကင်မရာချစ်သူများအတွက် ရွေးချယ်ဖော်ပြပေးလိုက်ပါတယ်။ ပုံရိပ်များကို ကြည်လင်ပြတ်သားစွာ ဖမ်းယူနိုင်ဖို့အတွက် 16 Megapixelsပါရှိပြီး အရည်အသွေးမြင့်မားတဲ့ Live MOS Micro Four Thirds Sensorကို ထည့်သွင်း အသုံးပြုပေးထားပါတယ်။

အသုံးနိုင်မည့် Lens များ

ထည့်သွင်းအသုံးနိုင်မည့် Lensများကတော့ Panasonic Lumix X PZ 45-175mm, 14-42mm Standard Kit Lens, Lumix X 14-42mm Lensများ အသုံးပြုနိုင်မှာ ဖြစ်ပါတယ်။

Display

460k dots ရှိပြီး ၃ လက်မအရွယ်အစားရှိတဲ့ LCD Screenနဲ့ လုပ်ဆောင်ချက်အားလုံးကို ရှင်းရှင်းလင်းလင်း ဖော်ပြပေးမှာ ဖြစ်ပါတယ်။ ထို့ပြင် Touch Screenဖြစ်တဲ့အတွက် အလွယ်တကူ အသုံးပြုနိုင်မှာ ဖြစ်ပါတယ်။

ISO Performance

စွမ်းဆောင်ပေးနိုင်တဲ့ ISO နှုန်းများကတော့ ISO160 to ISO12800 ဖြစ်ပြီး ပေးနိုင်သည့် ISO နှုန်းကိုလည်း အပြည့်အဝထောက်ပံ့ပေးနိုင်မှာ ဖြစ်ပါတယ်။ တူညီတဲ့ Sensor ကို အသုံးပြုထားတဲ့ Panasonic Lumix G3ကတော့ ISO6400အထိပဲ ထောက်ပံ့ပေးနိုင်သော်လည်း ယခု Lumix DMC-GX1ကတော့ ISO12800အထိ အပြည့်အဝ ထောက်ပံ့ပေးနိုင်ခြင်းကတော့ သူ့ရဲ့အားသာချက်လို့ ဆိုနိုင်ပါတယ်။

အသုံးပြုနိုင်သည့် Focusing Modes များ

Autofocus Manual, Spot Face Detection, AF Tracking, Multi Touch AF ကဲ့သို့သော Focusing Modes အစုံကို အသုံးပြုနိုင်သည့်အတွက် အသုံးပြုသုတွေကို စိတ်ကျေနပ်မှုပေးနိုင်မှာ ဖြစ်ပါတယ်။

ဗွီဒီယိုရိုက်ကူးနိုင်သည့် စွမ်းရည်

ဗွီဒီယိုများရိုက်ကူးနိုင်ဖို့အတွက် Movie Mode ပါဝင်ပြီး 30fpsနဲ့ 25fpsတွေကိုလည်း ထောက်ပံ့ပေးနိုင်ပါတယ်။ Full HD အရည်အသွေးရှိ ဗွီဒီယိုများလည်း ရိုက်ကူးနိုင်စွမ်းရှိပါတယ်။ ထို့ပြင် ဗွီဒီယိုများရိုက်ကူးရာတွင်လည်း ရှင်းရှင်းလင်းလင်း ဖြစ်စေဖို့အတွက် Optical zoomကိုလည်း အသုံးပြုနိုင်ပါသေးတယ်။ အခြား Device များနှင့် ချိတ်ဆက်သုံးနိုင်ဖို့အတွက် HDMI Outputနဲ့ USB portများလည်း ပါဝင်ပါတယ်။

အချက်အလက်သိမ်းဆည်းနိုင်မှု

ဓါတ်ပုံ၊ ဗွီဒီယိုများ သိမ်းဆည်းနိုင်ဖို့အတွက် SD, SDHC, SDXCကဲ့သို့သော Memory Cardများကို ထည့်သွင်းအသုံးပြုနိုင်မှာ ဖြစ်ပါတယ်။ ထို့ပြင် ဓါတ်ပုံ၊ ဗွီဒီယိုများအတွက် သိမ်းဆည်းနိုင်တဲ့ File Type များကတော့ RAW, JPG, RAW+JPG များပဲ ဖြစ်ပါတယ်။

ဘတ်ထရီအမျိုးအစား

ကြာရှည်စွာ အသုံးခံနိုင်ဖို့အတွက် Lithium Ion 7.2v, 1010mAh ဘတ်ထရီကို အသုံးပြုပေးထားတဲ့အတွက် ပုံ (၄၀၀)ကျော်ကို စိတ်ချလက်ချ ရိုက်ကူးနိုင်ပါတယ်။

အားသာချက်

သူ့ရဲ့အားသာချက်များကတော့ အကြမ်းခံနိုင်ဖို့အတွက် ကိုယ်ထည်ကို ကျစ်ကျစ်လစ်လစ်ဖြစ်အောင် ပြုလုပ်ပေးထားပြီး ဒီဇိုင်းပုံစံကလည်း ဆွဲဆောင်မှုရှိပါတယ်။ Full HD Videoများ ရိုက်ကူးပေးနိုင်ပြီး ဓါတ်ပုံများရိုက်ကူးရာတွင်လည်း Focus ဖြတ်တာ မြန်ဆန်တာ တွေ့ရပါတယ်။ ISO3200နှင့်အထက် အသုံးပြုနိုင်သည့်အတွက် Noiseများ မရှိသလောက်နည်းပါးပါတယ်။

အားနည်းချက်

အားနည်းချက်တစ်ခုကတော့ Image Stabilization မပါဝင်ခြင်းပါပဲ။ Image Stabilization ဆိုတာကတော့ ဓါတ်ပုံများ ရိုက်ကူးတဲ့အခါ လက်တုန်ခါမှုကြောင့် ပုံရိပ်ပါးခြင်းများကို ထိန်းညှိပေးနိုင်တဲ့ Feature တစ်ခု ဖြစ်ပါတယ်။

သုံးသပ်ချက်

Panasonic Lumix DMC-GX1ကို ပါရင့်ဓါတ်ပုံဆရာများအတွက် ရည်ရွယ်ထုတ်လုပ်တဲ့ ပုံစံရှိပါတယ်။ Resolution မြင့်မားပြီး High Quality Videoများ ရိုက်ကူးပေးနိုင်တဲ့ ကင်မရာကောင်း တစ်လုံး ဖြစ်ပါတယ်။ ပုံစံ အရွယ်အစားက ကျစ်လစ်ပြီးတော့ ပေါ့ပေါ့ပါးပါး ကိုင်ဆောင်အသုံးပြုနိုင်တဲ့ ကင်မရာအမျိုးအစား ဖြစ်ပါတယ်။

ဝယ်ယူနိုင်မည့်နေရာ

Panasonic Lumix DMC-GX1ကို ကျပ် ၆၃၀,၀၀၀ ဖြင့် ဗိုလ်တထောင်မြို့နယ်၊ သိမ်ဖြူလမ်းမပေါ်မှာရှိတဲ့ Panasonic Camera Showroom ဖုန်း ၀၁-၂၉၄-၅၆၅၊ ၀၁-၂၀၀-၅၅၇၇သို့ ဆက်သွယ်ဝယ်ယူနိုင်ကြောင်း သိရှိရပါတယ်။

ADVERTISEMENT

Earthquake Engineering Basic Course

By Hubert Law (t [illegible])

နေပြည်တော်တွင် ဝန်ကြီးဌာနနှစ်ခုကို Technical Presentation လုပ်ပေးခဲ့တဲ့ Earthquake Engineering Basic Theory နှင့် Fundamentalများအကြောင်းကို အချိန်တိုအတွင်း လေ့လာသင်ယူနိုင်ရန် ဖော်ပြပေးခြင်း ဖြစ်ပါသည်။ ယခုသင်နန်းစာကို အမေရိကန်မြန် Earthquake Engineer (Hubert Law, ဆရာ ကိုအီးကို)မှ သင်ကြားပို့ချခြင်းဖြစ်ပြီး ၎င်းဟာ PHD in Civil Engineering Degree, Specialized in Earthquake Engineering ဘွဲ့တို့ကို ရရှိခဲ့သူတစ်ဦး ဖြစ်ပါတယ်။ ဆရာ ကိုအီးကို၏ ခွင့်ပြုချက်အရ ယခု သင်ခန်းစာကို အပတ်စဉ် ဖော်ပြပေးသွားမည် ဖြစ်သည်။

TOPIC ONE: SEISMICITY

1

Sources of Dynamic loads

Machine Vibration : Rotatic mass of moving part in the machine causes vibration.
Dynamic settlement, Traffic noise to human, Environmental Impact

Earthquake : Movement of Active fault causing to release strain energy in rock.
Damage to all kinds of structure. Cause of life.
By far the most important source of dynamic Load

Wave Loading : Storm.
Damage to off-shore platform. Ship anchor port structure

Blast Loading : Nuclear Detonation, Mining Industry
slope failure.

Pile Driving : Pile Drivability
Dynamic settlement, Liquefaction

Traffic Vibration : Motorbike, Runway

2

Recent Earthquakes (Magnitude greater than 6)

Earthquake	Magnitude	Death
1999 Taiwan	7.6	2,300
1999 Turkey	7.4	16,000
1995 Japan, Kobe	6.9	6,200
1994 California, Northridge	6.8	61
1989 California, Loma Prieta	7.1	63
1985 Mexico	8.1	9,500
1976 China, Tangshan	7.8	700,000

Plate Tectonics and Continental Drift

Inner Core : Solid, 6,400 - 5,500°F
Nickel-Iron Material

Outer Core : Liquid

Mantle : Viscous, semi molten rock
4000°F

Crust : where we live.
thickness : 19~25 miles under continent
8 miles under ocean

3

Temperature gradient in Mantle causes convection current.
Convection current drags the crust in various directions. The crust is separated into six continental-size plates.

1. Africa Plate
2. America Plate
3. Antarctic Plate
4. Australia-India Plate
5. Eurasian Plate
6. Pacific Plate

The plate boundary can be seen in figure 2-1. These plates are moving in different directions. Arrows show the direction of movement

As the plate spreads, the mantle material fills the gap and cool off. It is called "ridge", typically occurs under sea floor

When the plate collides with other, one plate bury underneath the other. It is called "subduction zone". At the subduction zone, all kinds of activities, Active Earthquake, Create Mountain Range, Volcano etc.

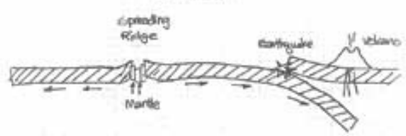

If we compare the epicenter of major earthquakes, the location coincide with the plate boundary.

4

The plate tectonic theory is very useful in explaining earthquake in subduction zone.
There are earthquakes not associated with subduction zone. They are not located at the plate boundary. Away from the edge. They are called "intraplate" earthquake (Mid-plate earthquake)
e.g., New Madrid, Missouri, 1811-1812
Tangshan, China, 1976

Faults

Boundary of two plates moving relative to each other. Can be several inches to hundreds of kilometers. The presence of fault does not necessarily mean earthquake.

Dip-Slip Fault (Up-Down Movement)

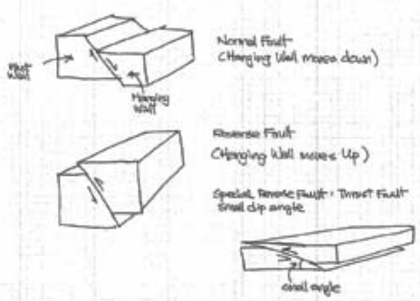

ရှေ့အပတ်ဆက်လက် ဖတ်ရှုရန်...

လူငယ်များကို ပြည်တွင်း ပြည်ပ အခွင့်အလမ်းများနှင့် မိတ်ဆက်ပေးမည့် နိုင်ငံတကာ ပညာရေးပြပွဲ

နေလင်းအောင်

CROWN Educationသည် နိုင်ငံတကာတွင် ပညာသင်ကြားလိုသော ကျောင်းသားကျောင်းသူများအတွက်အခမဲ့ ဆွေးနွေးအကြံပေးခြင်းများနှင့် အကောင်းဆုံး ဝန်ဆောင်မှုများ ပေးနေသည့် အပြင်၊ CROWN Educationနှင့် ချိတ်ဆက်ထားသော နိုင်ငံတကာရှိတက္ကသိုလ်၊ ကောလိပ်၊ ကျောင်းပေါင်း ၂၅ကျော်တွင် ပညာသင်ကြားမည့်သူများအတွက် ပြည်တွင်း၊ပြည်ပ နိုင်ငံတကာပညာရေး သတင်း အချက်အလက်များကို တစ်နေ့ရာတည်းတွင် လေ့လာနိုင်ရန် ရည်ရွယ်၍ နိုင်ငံတကာပညာရေးပြပွဲအား ကျင်းပသွားမည်ဖြစ်ကြောင်း သိရှိရပါသည်။ အဆိုပါ ပညာရေးပြပွဲကို ဇွန်လ (၃၀)ရက် စနေနေ့ နံနက် (၁၀)နာရီမှ နေ့လည် (၂)နာရီအထိ အလုံလမ်းရှိ Summit Parkview Hotelတွင် ကျင်းပသွားမည် ဖြစ်ပါသည်။ အဆိုပါပညာရေးပြပွဲတွင် ပြည်တွင်းမှ စီမံခန့်ခွဲမှု သင်တန်း ကျောင်းများဖြစ်ကြသော HRနှင့် Gustoတို့မှ ပြည်တွင်းတွင် သင်ယူ နိုင်သော စီမံခန့်ခွဲမှုနှင့် အိုင်တီ နည်းပညာများအကြောင်းကိုပါ ပါဝင်ပြသမည်ဖြစ်ပြီး၊ နိုင်ငံတကာ ပညာရေးနှင့်ပတ်သက်၍နှစ်စဉ် သတင်းအချက်အလက်သစ်များ၊ ဝင်ငွေ့သတ်မှတ်ချက် လိုအပ်ချက် အပြောင်းအလဲများ ဖြစ်ပေါ်လေ့ရှိရာ အဆိုပါနေ့တွင် ရှင်းလင်းပြောကြားသွားမည် ဖြစ်ပါသည်။ ထို့အပြင် ကျောင်းများကို မလျှောက်ထားခင်၌ မိမိတို့ဖွေးမောင်ဆောင် နိုင်မှု၊ စီတပ်ပင်စားမှုများကို သိရှိထားကာ၊ ဘာသာရပ်များ၏ သဘောသဘာဝများကို သိရှိထားမှသာ မှန်ကန်သောဘာသာရပ်၊ ပညာရေးလမ်းကြောင်းများကို ရွေးချယ် နိုင်မည်ဖြစ်သဖြင့် ဘာသာရပ်တစ်ခုချင်းစီ၏ အားနည်းချက်၊ အားသာချက်များ (ဥပမာ - စီးပွားရေးနှင့် တရင်းအင်းပညာရပ်များ၊ အင်ဂျင်နီယာဘာသာရပ်များ၊ ဒီဇိုင်းဘာသာ ရပ်များ၊ ဂွန်ပျူတာဘာသာရပ်များ၊ ဆေးပညာနှင့် ဆက်စပ်ဘာသာရပ်များ)၊ အဆိုပါ ဘာသာရပ်များအတွက် လေ့လာသင်ယူသင့်သော နာမည်ကြီး တက္ကသိုလ်များနှင့် ဝင်ငွေ့များကို အဆိုပါ နေ့တွင် သက်ဆိုင်ရာအချိန်များ အလိုက် ရှင်းလင်းပြောကြားသွားမည်ဖြစ်သည်။

ပြပွဲအတွင်း ကျောင်းသွားတက်ရောက် မည့်သူများအတွက် CROWN Educationမှ နိုင်ငံတကာပညာရေးလမ်းညွှန်စာအုပ်နှင့် ဝင်ကာပူပညာရေးလမ်းညွှန်စာအုပ်များ အခမဲ့ ပေးဝေခြင်း၊ ကျောင်းလျှောက်လွှာကြေး ကင်းလွတ်ခွင့်စသည့် အခွင့်အလမ်းများ ရရှိနိုင်မည်ဖြစ်သည်။ ရှင်းလင်းပြောကြားပေးမည့် ဘာသာရပ်များနှင့် အချိန်များကို အောက်ပါအတိုင်း သတ်မှတ်ထားပါသည်။

IT & Engineeringအား 10:00မှ 11:00ထိ လည်းကောင်း၊ Business Mangementအား 11:00မှ 12:00ထိလည်းကောင်း၊ Medical & Life Scienceအား 12:00မှ 01:00ထိ ကျင်းပပြုလုပ်သွားမည်ဖြစ်ကြောင်း သိရှိရပါသည်။ အဆိုပါပြပွဲတွင် CROWN Training Centeမှ နိုင်ငံတကာ တက္ကသိုလ်၊ ကောလိပ်များသို့ တက်ရောက် မည့်သူများအတွက် သင့်လျော်သော 21st Century Life Style English for Students သင်တန်း၊ နိုင်ငံရပ်ခြား စီးပွားရေးလုပ်ငန်းများတွင် သွားရောက်လုပ်ကိုင်မည့်သူများအတွက် English for Business သင်တန်း၊ IELTS Foundation & Preparation သင်တန်း၊ Think English သင်တန်း၊ အလုပ်အကိုင်အတွက် ကြိုတင်ပြင်ဆင်မှုများ လွယ်ကူစေရန် Job Hunting သိကောင်းစရာ သတင်းအချက်အလက်များကိုယ် ရှင်းလင်းပြောကြား ပေးရန်စီစဉ်ထားကြောင်း သိရှိရပါသည်။

ပြပွဲတက်ရောက်လိုသူများ၊ ကျောင်း လျှောက်ထားလိုသူများနှင့် အသေးစိတ် သိရှိလိုသူများအနေဖြင့် CROWN Education ရုံးချုပ် Summit Parkview Hotel၊ အခန်း (၂၂၈-၂၂၉) ဖုန်း-၀၉-၅၀၈၅၅-၁၈၇၂-၇၇၂-၇၇၂နှင့် CROWN Education မြေနီကုန်းရုံးခွဲ၊ အမှတ် (၂၇၂)၊ (၄)လွှာ၊ အခန်း၁အမှတ် (၄၀၄)၊ ပြည်လမ်း၊ ဓနလိုင်တာဝါ (မြေနီကုန်း KBZ Bank အပေါ်ထပ်) ဖုန်း ၀၁-၅၂၃-၈၃၂တို့တွင် ဆက်သွယ်စုံစမ်းစာရင်းပေးနိုင်ကြောင်း သိရှိရပါသည်။

ဟိုတယ်နှင့် ခရီးသွား စီမံခန့်ခွဲမှုဘာသာရပ် ပို့ချရာတွင် အင်္ဂလန်မှ နံပါတ် (၁)အဆင့်

University of Surreyမှ ပညာသင်ထောက်ပံ့

aevifatmif

Hospitality and Tourism degrees အဆင့်တွင် UKၗ နံပါတ် (၁) သတ်မှတ်ခံရသော University of Surreyမှ ပညာသင်ထောက်ပံ့ကြေးအဖြစ် ပေါင် ၂၅၀ ပေးအပ်သွားမည်ဖြစ်ကြောင်း။ အဆိုပါ ပညာသင်ထောက်ပံ့ကြေးမှာ University of Surreyၗ Foundationနှင့် ညီမျှသော International Study Centerတွင် တက်ရောက်မည့် ကျောင်းသားများကို ပေးအပ်သွားမည် ဖြစ်ကြောင်းသိရှိရသည်။ စစ်တမ်းကောက်ယူမှုများအရ University of Surreyတွင် ကျောင်းပြီးသော ကျောင်းသား ကျောင်းသူများမှာ (၆)လအတွင်း အလုပ်အကိုင် ရရှိမှုနှုန်း၉၄.၈%ရှိကြောင်း Higher Education University Guide 2012တွင် ဖော်ပြပါရှိသည်။ ဗြိတိန်နိုင်ငံရှိ တက္ကသိုလ်များအား ပေးအပ်လေ့ရှိသော ဂုဏ်သရေအရှိဆုံးဆုတစ်ခုဖြစ်သည့် Queen's Anniversary Prizeအား University of Surreyၗ marine researcherများက ၂၀၁၁ ခုနှစ်တွင် ထပ်မံလျှောက်ခဲ့သည်။

ရေကောင်းရေသန့်ရရှိရေးစနစ်၊ ရေရေး ရည်ဆင် သန့်စင်ရေးစနစ်နှင့် အခြား အရေးပါသော နယ်ပယ်များတွင် University of Surreyၗ သုတေသနလုပ်ငန်းများသည် ပထမတန်းစားအဖြစ် အသိအမှတ်ပြုခံရသောကြောင့် အဆိုပါဆုကို ချီးမြှင့်ခဲ့ခြင်း ဖြစ်သည်။ University of Surreyသည် Guildford မြို့လယ်ခေါင်မှ ၁၅မိနစ်ခန့် ခြေလျင်အကွာအဝေး တွင် ရှိပြီး၊ Londonမှ မိနစ် ၄၀ ခန့် ရထားဖြင့် ခရီးသွား အကွာအဝေးတွင် တည်ရှိပါသည်။

University of Surrey တွင် Business, Economics, Law and Politics International Foundation Year, Engineering, Science and Mathematics International Foundation Yearနှင့် Economics Pre-Masters ဘာသာရပ် များကို လေ့လာသင်ယူနိုင်ပြီး၊ တက္ကသိုလ်သို့ ဝင်ခွင့်တိုက်ရိုက်လျှောက်ထားပါက ဝင်ခွင့်ရရှိရန် ခက်ခဲလေ့ရှိကာ University of Surrey Campusတွင် နိုင်ငံတကာကျောင်းသားများအတွက် အထူး ရည်ရွယ်ဖွင့်လှစ်ထားသော International Study Centreမှတဆင့် တက်ရောက်ပါက ဝင်ခွင့် ပိုမိုလွယ်ကူနိုင်ပါသည်။ (၁၀)တန်း အောင်မြင်ပြီးသူများ International Foundation Year မှစတင် တက်ရောက်နိုင်ပြီး၊ Terms (၃) ခု လေ့လာသင်ယူရမည်ဖြစ်ကာ၊ Study Skills, Academic subjects, Project Study, English Language Training အပါအဝင် သက်ဆိုင်ရာ အထူးပြုဘာသာရပ်များကို သင်ယူရမည်ဖြစ်သည်။ Business, Economics, Law and Politics International Foundation Yearၗ ပညာသင်စရိတ်(၁)နှစ်စာမှာ £11,985 ကုန်ကျမည်ဖြစ်ကာ၊ Engineering Science and Mathematics International Foundation Yearမှာ £12,600 ကုန်ကျမည် ဖြစ်သည်။

မြန်မာနိုင်ငံမှ တက္ကသိုလ်ဝင်တန်း အောင်မြင်ပြီးသော ကျောင်းသား၊ ကျောင်းသူများအနေဖြင့် IELTS (သို့မဟုတ်) TOEFLမှလွဲ၍ တခြားမည်သည့် စာမေးပွဲမှ ဖြေရာမလိုဘဲ CROWN Educationၗ Partner အဖွဲ့အစည်းဖြစ်သော Study Group မှတစ်ဆင့် International Foundation Yearသို့ တိုက်ရိုက်တက်ရောက်ခွင့် ရရှိနိုင်ပါသည်။ Pre-Masters in Economics အတွက် ပညာ သင်စရိတ်မှာ £12,750 ကုန်ကျမည် ဖြစ်သည်။

Intakeများကို စက်တင်ဘာလနှင့် ဧပြီလတို့ကြိုတင်ပြီး ပြင်ဆင်ထားပြီးဖြစ်ကြောင်း သိရှိရပါသည်။ ကျောင်းသားကျောင်းသူများ အနေဖြင့် Foundation Year တက်ရောက်ပြီးနောက်၊ တက္ကသိုလ် ဒုတိယနှစ် အောင်မြင်ပြီးချိန်တွင် UKၗ နာမည်ကျော် လုပ်ငန်းစုကြီးများဖြစ်ကြသည့် Motorola Solutions၊ Four Seasons Hotel Hampshire စသည်တို့နှင့် ချိတ်ဆက်လျှက် အလုပ်သင်အဖြစ် လုပ်ကိုင်နိုင်သည့်အတွက် ကျောင်းပြီး အလုပ်အကိုင်အခွင့်အလမ်းများတွင် အထောက်အပံ့ကောင်း ပေးနိုင်ပါသည်။

Foundation Year ဝင်ခွင့်ဆိုင်ရာ လိုအပ်ချက်များအနေဖြင့် မြန်မာနိုင်ငံမှ (၁၀)တန်း အောင်မြင်ပြီး၊ သို့မဟုတ် GCE 'O' အဆင့် ပြီးဆုံးထားသူများနှင့် IELTS 5 (သို့မဟုတ်) TOEFL 510 ရရှိထားသူများ လျှောက်ထားနိုင်ပါသည်။ Pre-Masters Program များအတွက် ဒီဂရီတစ်ခုနှင့် IELTS 6.0 ရရှိထားသူများ လျှောက်ထားနိုင်ပါသည်။ http://www.surrey.ac.uk သည် University of Surreyၗ တရားဝင်လျှင့်တင်ထားသည့် Website ဖြစ်သည်။ ၄င်း Websiteတွင် University of Surreyအကြောင်း၊ University of Surreyတွင် တက်ရောက် သင်ကြားနိုင်သည့် ဘာသာရပ်များအကြောင်းနှင့် သတင်းများကို ဖော်ပြထားရှိပါသည်။ ကျောင်းသားကျောင်း သူများအတွက် ကျောင်းလခများ ဖော်ပြထားရှိသည့်အပြင် တခြား မိမိလေ့လာစရာ များကိုလည်း ကဏ္ဍအလိုက် ဖော်ပြထားရှိသည်။ ပညာသင်ဆု လျှောက်ထားရန် အသေးစိတ် အချက်အလက်များကို CROWN Education, Summit Parkview Hotel, အခန်း ၂၂၈/၂၂၉ ဖုန်း - ၀၉-၅၀၈၅၅-၁၈၇၂ နှင့် ၀၉-၇၃၂-၇၃၂-၇၃ တို့တွင် ဆက်သွယ်စုံစမ်းနိုင်ကြောင်း သိရပါသည်။

Assumption University (Thailand)ၗ ပညာရေး ဆွေးနွေးပွဲ

aevifatmif

နိုင်ငံတကာပညာရေးကို စိတ်ဝင်စားသော ကျောင်းသား၊ ကျောင်းသူများအတွက် ထိုင်းနိုင်ငံရှိ ပထမဦးဆုံး အဆင့်မြင့် နိုင်ငံတကာ တက္ကသိုလ်ကြီးတစ်ခုဖြစ်သည့် Assumption Universityၗ ပညာရေး ဆွေးနွေးပွဲကို မြန်မာနိုင်ငံၗ တစ်ဦးတည်း ကိုယ်စားလှယ်ဖြစ်သော KMD (Overseas Studies Counseling Service)မှ ကြီးမှူးၗ၍ ၂၀၂ နှစ်၀ဒုန်ဂ ၃၀ရက်နေ့နံနက် ၁၀ နာရီမှ ၁၂နာရီအထိ KMD Myaynigone Centreၗ Function Hallတွင် ကျင်းပပြုလုပ် မည်ဖြစ်ကြောင်း သိရှိရပါသည်။ Assumption Universityကို ၁၉၆၉ခုနှစ်တွင် စတင် တည်ထောင်ခဲ့ပြီး၊ English Languageကို အသုံးပြုသင်ကြားသော စနစ်ဖြစ်ပြီး၊ ကျောင်းလခနှင့် နေထိုင်စားသောက်မှုစရိတ် သက်သာခြင်း၊ ကျောင်းပြီးလျှင် အလုပ်အကိုင် အခွင့်အလမ်း ကောင်းခြင်းစသည်တို့အပြင် Assumption Universityတွင် International Studentများအတွက် ကျောင်းတက်ရင်း အလုပ်လုပ်ကိုင်ခွင့်လည်း ပေးထားကြောင်း သိရှိရပါသည်။ ထို့အပြင် Assumption Universityတွင် ပညာသင်ကြားနေသော ကျောင်းသား၊ ကျောင်းသူများအတွက် သတ်မှတ်ထားသော Credit Unitနှင့် Grade Pointများ ပြည့်မီပါက Scholarship ပေးအပ်သော အစီအစဉ်များလည်း ရှိပါသည်။

ၗင်းပညာရေးဆွေးနွေးပွဲကို Assumption Universityမှ တာဝန်ရှိသူကိုယ်တိုင် လာရောက်ဆွေးနွေးပေးမည်ဖြစ်ပြီး Assumption Universityတွင် တက်ရောက်နိုင်သော Undergraduate Program၊ Postgraduate Programနှင့် Ph.Dprogramများမှ ဘာသာရပ်များအကြောင်း၊ UK, Australia, USA, Germanyအစရှိသော နိုင်ငံတကာ တက္ကသိုလ်များနှင့် ပူးတွဲ ဖွင့်လှစ်သော Academic Programများအကြောင်း၊ ဝင်ခွင့် သတ်မှတ်ချက် အရည်အချင်းများအကြောင်း အလုပ်အကိုင် အခွင့်အလမ်းများအကြောင်းကို ဆွေးနွေးပေးသွားမည် ဖြစ်ပါသည်။ ထို့အပြင် ကျောင်းမှ တာဝန်ခံများနှင့် တစ်ဦးချင်း တွေ့ဆုံ ဆွေးနွေးလိုသူများ၊ ကျောင်း လျှောက်ထားလိုသူများအတွက် ဆွေးနွေးပွဲအပြီးတွင် စီစဉ်ပေးသွားမည် ဖြစ်ပါသည်။

ၗင်းဆွေးနွေးပွဲသို့ စိတ်ဝင်စားသူမည်သူ မဆို အခမဲ့ တက်ရောက်နိုင်ပြီး အသေးစိတ် သိလိုသူများသည် Assumption Universityၗ မြန်မာနိုင်ငံအတွက် တစ်ဦးတည်း ကိုယ်စားလှယ်ဖြစ်သော KMD Computer Centreၗ Overseas Studies Counseling Serviceဖုန်း- ၃၈၁၇၄၆၊ ၃၈၁၂၉၂ ၊ ၅၂၇၄၃၃၆၊ ၅၃၄၁၀ တို့တွင် အသေးစိတ် ဆက်သွယ် မေးမြန်းစုံစမ်းနိုင်ကြောင်း သိရှိရပါသည်။

PSB Academyတွင် Business ဘာသာရပ်ကို သွားရောက်သင်ယူနေတဲ့ ကျောင်းသူတစ်ဦးရဲ့ အတွေ့အကြုံများ

aroZifoef

အစ်မရဲ့ နာမည်နဲ့ မြန်မာနိုင်ငံမှာ နောက်ဆုံးပြီးဆုံး အောင်မြင်ခဲ့တဲ့ ပညာအရည်အချင်းကို ပြောပြပေးပါ။

အစ်မရဲ့နာမည်က မသန္တာဦးပါ။ ၂၀၀၃ ခုနှစ်မှာ Institute of Paramedical Sciencesမှ Bachelor of Paramedical Sciencesနဲ့ ၂၀၀၈ ခုနှစ်မှာ ရန်ကုန်တက္ကသိုလ်ကနေ Post-Graduate Diploma in English Language Teachingကို ပြီးဆုံးအောင်မြင်ခဲ့ပါတယ်။

အခုတက်နေတဲ့ကျောင်းနဲ့ သင်ယူနေတဲ့ ဘာသာရပ်ကိုပြောပြပေးပါ။

Diploma in Business Administration ကို ၂၀၁၂ ခုနှစ် ဇန်နဝါရီလ ၁၇ ရက်နေ့ ကျောင်းဖွင့်ချိန်မှာ Myanmar Search International (MSI) ပညာရေးနဲ့ဆောင်မှုကနေတစ်ဆင့် စတင် တက်ရောက်ခဲ့ပါတယ်။

အခုသင်ကြားနေတဲ့ ဘာသာရပ်ကို ဘာကြောင့်ရွေးချယ်ဖြစ်တာလဲ။

Business ဘာသာရပ်တွေကို စိတ်ဝင်စားလို့ပါ။ အဲဒီအားလုံးထဲကမှ Marketingကို ပိုစိတ်ဝင်စားပါတယ်။

အစ်မက မြန်မာနိုင်ငံမှာ အလုပ်လုပ်ခဲ့ဖူးတယ်ဆိုတော့ လုပ်ငန်းခွင် အတွေ့အကြုံတွေက ယနေ့သင်ယူနေတဲ့ စီးပွားရေးဘာသာရပ်ကို ဘယ်လို အထောက်အကူပြုလဲဆိုတာ ပြောပြစေချင်ပါတယ်။

Businessကတော့ စိတ်ဝင်စားတဲ့ ဘယ်သူမဆိုသင်ယူနိုင်တဲ့ ဘာသာရပ်ပါ။ အစ်မက အင်္ဂလိပ်စာဆရာမလည်း လုပ်ခဲ့ဖူးတော့ ဘာသာရပ်တိုင်းက အင်္ဂလိပ်လိုပဲ သင်ယူရတာကြောင့် ကျောင်းစာ ဖတ်ရတာ၊ Projectတို့ Presentationတို့ လုပ်ရတာ အဆင်ပြေပါတယ်။ နောက်ပြီး အဖေ့ရဲ့ ပုံနှိပ်လုပ်ငန်းမှာလည်း ကူလုပ်ဖူးတော့ စီးပွားရေးနဲ့ ပတ်သက်တဲ့ Knowledgeတွေကလည်း အထောက်အပံ့ ဖြစ်စေတယ်လေ။

မြန်မာနိုင်ငံမှာ ဘွဲ့တစ်ခုရထားတော့ အခုစက်ပူနိုင်ငံမှာရှိတဲ့ PSB Academyကျောင်းမှာ MBAကို တစ်ခါတည်း တန်းတက်ခွင့်ရှိလား။

ဘွဲ့တစ်ခု ရထားရင်တော့ MBAကို လျှောက်ခွင့်ရှိပါတယ်။ အစ်မကတော့ Masterကို တန်းပြီးတော့ ယူဖို့စိတ်ကူးမရှိပါဘူး။ ကိုယ် တစ်ကယ်စိတ်ဝင်စားတဲ့ ဘာသာရပ်ဆိုတော့ သေသေချာချာ အောက်ခြေကနေစပြီး လေ့လာချင်လို့ Diplomaကို စတင် ရွေးချယ်ခဲ့တာပါ။

အချို့ကျောင်းသားတွေက စာမလိုက်နိုင်ဘူး ပြောကြတယ်။ အမရော စာလိုက်နိုင်ခဲ့လား။

ကျောင်းသားအချို့မျိုးမှာ သူတို့ရဲ့ Education Background အချို့မျိုး ရှိကြပါတယ်။ အင်္ဂလိပ်စာလည်း အရမ်းကောင်းမယ်၊ စီးပွားရေးမှာလည်း Knowledge ရှိမယ်ဆိုရင် အဆင်ပြေပါတယ်။ အဲဒီလိုမှ မဟုတ်ရင်တော့ အခက်အခဲတွေနိုင်ပါတယ်။ စာလိုက်နိုင်လားဆိုတော့ ကိုယ်စိတ်ဝင်စားပြီး ကိုယ်မှလိုက်တဲ့ ဘာသာရပ်ဆိုတော့ အစ်မတတ်နိုင်သမျှ ဘာသာရပ် တိုင်းမှာ အမှတ်ကောင်းအောင် ကြိုးစားပါတယ်။

Bachelor of Paramedical Sciencesကနေပြီးတော့ ဘာကြောင့် ကွဲပြားတဲ့ Diploma in Business Administration ပြောင်းလဲလေ့ရှိချယ်လိုက်ရတာလဲ။

အစ်မက Paramedical Scienceဘွဲ့ကို ယူခဲ့တယ်ဆိုပေမယ့် စိတ်မဝင်စားတော့ အဲဒီ Fieldထဲကို လုံးဝ မဝင်ခဲ့ပါဘူး။ ဒါပေမယ့် အဲဒီမှာ သင်ခဲ့ရတဲ့ ဘာသာရပ်တွေ ဥပမာ - Biologyတို့ Englishတို့က အစ်မဘွဲ့ရပြီး ကျောင်းသူ၊ ကျောင်းသားတွေကို စာပြန်သင်တော့ တော်တော်လေး အထောက်အကူပြုပါတယ်။ အစ်မက ဘွဲ့ရပြီးတာနဲ့ ကျောင်းသားတွေကို စာသင်ပြန်သင်ဖြစ်တယ်။ အဖေ့အလုပ်ကို ကူရင်းနဲ့တောင် Teaching ဆက်လုပ်ဖြစ်သေးတယ်။ Teachingက ကိုယ်တကယ်ပါသနာပါတော့ ဘယ်ရောက်ရောက် လုပ်ခေနတာပါပဲ။

နောက်လာမယ့် ကျောင်းသားလေးတွေ ဘာသာရပ်ပြောင်းလဲမှုကြောင့် အချိန်ကြန့်ကြာမှုနဲ့ ငွေကုန် ကြေးကျမရှိစေဖို့ဘယ်လိုများ အကြံ ပေးချင်သလဲ။ ဘာတွေ ကြိုတင်ပြင်ဆင်ထားသင့်လဲ။

ဒီမေးခွန်းကတော့ ဖြေခဲ့ရခဲ့အများကြီး ဖြေလို့ရတာပေါ့နော်။ အစ်မပြောခဲ့သလိုပဲ ဘာသာရပ်တစ်ခုဆိုတာ စိတ်ဝင်စားမယ် ထင်ပေမယ့် တကယ်သင်ယူလေ့လာကြည့်တဲ့အခါမှာ ကိုယ်နဲ့မကိုက်တာတွေ ရှိတတ်ပါတယ်။ Businessကနေ Engineerက ပြောင်းသွားတဲ့သူတွေလည်း ရှိပါတယ်။ အကောင်းဆုံးကတော့ ကိုယ်ရွေးချယ်လိုက်တာနဲ့ ကိုယ်စိတ်ဝင်စားတာ တစ်ထပ်တည်း ကျခဲ့ရင် အကောင်းဆုံးပါပဲ။ အဲဒါကြောင့် ဘာသာရပ်မရွေးခင် ကိုယ်ဘာကို ရွေးချယ်မယ်ဆိုတာ သေချာကိုယ့်ကိုယ်ကိုယ် သုံးသပ်ပါ။ တစ်ခါတစ်ခါ လူငယ်ဆိုတော့ ရွေးချယ်ရတာ ခက်ခဲတတ်ပါတယ်။ ဒါကြောင့် လူကြီးမိဘတွေ၊ တတ်သိနားလည်တဲ့ သူတွေနဲ့တိုင်ပင်ပြီးရွေးချယ်တာ ကောင်းပါတယ်။

မြန်မာနိုင်ငံက တက္ကသိုလ်ဘွဲ့ရကျောင်းသူတစ်ဦးအနေ နဲ့ စက်ပူနိုင်ငံက PSB Academyမှာ ပညာသင်ကြားတဲ့အခါ ဘယ်လို အခက်အခဲတွေ ရှိနိုင်ပါသလဲ။

ကိုယ်တိုင်လည်း ဆရာမ လုပ်ဖူးတော့ စာသင်ပုံ စာသင်နည်း တော်တော်ကွာတာကို ပြောပြချင်ပါတယ်။ မြန်မာနိုင်ငံက ကျောင်းသားတွေက ဆရာ၊ ဆရာမကို အင်မတန် အားကိုးပါတယ်။ ပညာရေးစနစ်ကလည်း ဒီလိုမျိုးသွားတာဆိုတော့ ကလေးတွေက အမြင်တမ်းအားကိုးချင် စိတ်ရှိနေပါတယ်။ ပြည်ပနိုင်ငံ တော်တော်များများမှာကတော့ ဆရာ၊ ဆရာမတွေက မေးခွန်းပေးလိုက်တယ်။ ဖြေရမှာက ကျောင်းသားတာဝန်။ စာလုပ်ရမှာက ကျောင်းသားတာဝန်။ ဖြေပြီးလို့ ကျောင်းသားရဲ့ အဖြေမှားရင် ပြောပြီး ကျောင်းသားက ကိုယ့်ဟာ ပြန်ပြင်ရေ။ အဖြေမှန်ခဲ့ရင် ဘာလေ၊ ထပ်ထည့်ရင် ပိုကောင်းမယ်လို့ အကြံဉာဏ်ပေးပြီး ပိုကောင်းအောင် ညွှန်ပြ။ အဲဒီလိုမျိုး ပညာရေးစနစ်ပါ။ အဲဒီတော့ မြန်မာကျောင်းသားတွေ တခြားနိုင်ငံတွေမှာ ပညာသွားသင်တော့ အခက်အခဲတွေ စတွေ့တော့တာပေါ့။ ကိုယ့်ဟာကိုယ်ပဲ ဘာမဆိုလုပ်ရတော့ Stress တွေများကြ၊ စိတ်ညစ်ကြ၊ မြန်လာချင်ကြတာနဲ့ ပြဿနာတွေ စတော့တာပဲ။ စာသင်ကြားတဲ့ ပတ်ဝန်းကျင်နှစ်ခုက အရမ်းကွာသွားတော့ အခက်အခဲ ဖြစ်တာပါ။ ဒွဲရှိရှိနဲ့ ကြိုးစားသွားရင် နောက်ဆုံးတော့ အဆင်ပြေသွားတာပါပဲ။

နိုင်ငံခြားမှာ ပညာသင်တဲ့ ကျောင်းသားတစ်ယောက်အနေနဲ့ ပညာသင်ကြားမှုပိုင်းအပြင် တခြားဘာတွေ လုပ်သင့်လဲ။

စီးပွားရေးပညာရပ် သင်ယူနေတဲ့ မြန်မာကျောင်းသားတွေအနေနဲ့ နိုင်ငံခြားမှာ ပညာသင်နေစဉ်မှာ သူများနိုင်ငံရဲ့ စီးပွားရေးတွေ ဘယ်လို လည်ပတ်နေလဲဆိုတာ လေ့လာသင့်ပါတယ်။ အကောင်းဆုံးကတော့ Websiteတွေမှာဝင်ပြီး ဘယ်သူ့တွေက ဘယ်စီးပွားရေးကို လမ်းသစ်ထွင်ပြီး လုပ်နေလဲဆိုတာကို လေ့လာသင့်ပါတယ်။ သူများ ဘယ်လို လုပ်တယ် ဆိုတာကို လေ့လာတာဟာလည်း Experience ယူနည်း တစ်မျိုးပါပဲ။ သည်လိုဆက်သွယ်ရေးတွေ ကောင်းမွန်လာတဲ့အချိန်မှာ မိမိရဲ့ တန်ဖိုးရှိတဲ့ အချိန်တွေကို ကောင်းစွာ အသုံးပြုတတ်ဖို့ လိုပါတယ်။ Internet Websiteတွေမှာ ဝင်လေ့လာနိုင်အောင်လည်း အင်္ဂလိပ်စာကို ကောင်းကောင်းရေးနိုင်ဖတ်နိုင်အောင် ကိုယ့်ဟာကိုယ် ကြိုးစားပါ။ မြန်မာကျောင်းသား၊ ကျောင်းသူအများစုက နိုင်ငံခြားမှာ ကျောင်းသွားတက်တာနဲ့ ကျောင်းစာထက် အပျော်အပါးဘက်ကို ပိုလိုက်စားသွားတတ်ပါတယ်။ ဟိုမှာက အထူးအဆန်း၊ ပျော်စရာတွေက များတာကိုး။ ပျော်တာလည်း ပျော်ပြီး စာကိုလည်း ကြိုးစားသင့်ပါတယ်။

မြန်မာကျောင်းသားတွေအတွက် အထောက်အကူဖြစ်မယ့် Message ပေးပေးပါ။

ကိုယ်က နိုင်ငံခြားမှာ ကျောင်းသွားတက်မယ်လို့ ဆုံးဖြတ် လိုက်ကတည်းက နံပါတ်တစ်ဦးစားပေးရမှာက တတ်နိုင်သလောက် စာကြိုးစားဖို့ပါ။ ကျန်တာတွေက နံပါတ်နှစ်နေရာမှာ ထားပါ။

မြန်မာနိုင်ငံမှာ Agencyတွေ များလာတာနဲ့ပတ်သက်ပြီး ဘယ်လို မြင်သလဲ။ ကျောင်းသားနဲ့ မိဘတွေအတွက် တကယ်အကျိုးရှိစေမယ်လို့ ပြင်မိလား။

မြန်မာနိုင်ငံမှာ ပညာရေးနဲ့ပတ်သက်တဲ့ Agencyတွေ များလာပါတယ်။ အဲဒါလိုတွေ များလာတော့ ကျောင်းသားတွေအတွက် ပညာရေးနဲ့ပတ်သက်ပြီး လမ်းညွှန်ပေးမယ့် အခွင့်အရေးတွေ များလာပါတယ်။ ဒါပေမယ့် တကယ် လုပ်ပေးနိုင်တဲ့ Agencyမျိုးကို ရွေးချယ်ဖို့လိုပါတယ်။ အစ်မကတော့ နိုင်ငံခြားကို ပညာသင်သွားမယ်ဆိုတော့ MSI Education Consultancyရဲ့ အကူအညီကို ယူခဲ့ပါတယ်။ နိုင်ငံခြားမှာ ပညာသွားသင်တော့မယ်လို့ ရည်ရွယ်လိုက်ပြီဆိုတာတာနဲ့ ယုံကြည်စိတ်ချစိုး တကယ်လုပ်ပေးနိုင်မယ့် Agencyမျိုးကို ရွေးချယ်သင့်တယ်လို့ တိုက်တွန်း အကြံဉာဏ်ပေးလိုပါတယ်။

ADVERTISEMENT

» ကားရေဆေး
» ကားအတွင်းခန်းလျော်
» စက်ပေါ်လစ်တိုက်
» အင်ဂျင်ခန်းဆေး
» အင်ဂျင်ဝိုင်လဲလှယ်ခြင်း
» ကားအလှဆင်ပစ္စည်း

ကား ၅ ကြိမ် ရေဆေးပြီးတိုင်း ၁ ကြိမ် အခမဲ့

ဝေဃဿွာလမ်းနှင့် ပြည်သာယာလမ်းထောင့်၊ သယံနိုးကျွန်းမြို့နယ်
၀၉-၅၀၀-၃၀၂၆၊ ၀၉-၄၃၀၀-၈၄၃၈

ADVERTISEMENT

CROWN EDUCATION
နိုင်ငံတကာပညာရေးပြပွဲ၊ဟောပြောပွဲ
30-Jun 2012(Saturday) 10:00 am to 2:00 pm Summit Parkview Hotel
ပြည်တွင်း၊ပြည်ပ နိုင်ငံတကာ ပညာရေး သတင်းအချက်အလက်များ
❑ ဘယ်နိုင်ငံမှာပညာသင်ရင်ပိုအဆင်ပြေလဲ
❑ ဘယ်ဘာသာရပ်ကိုဘယ်ကျောင်းမှာတက်ရင်ပိုကောင်းလဲ
❑ ပြည်တွင်းမှာ ဘာတွေလေ့လာသင်ထားရင်သင့်တော်မလဲ
❑ ဘယ်ဘာသာရပ်ကဘယ်လိုအလုပ်အကိုင်အခွင့်အလမ်းတွေရှိလဲ
IT & Engineering 10 am - 11 am
Business Managment 11 am - 12 noon
Medical & Life Science 12 noon - 1 pm
228-229, Summit Parkview Hotel, No.350, Ahlone Road, Dagon Tsp, Yangon. Call us: 09 732 73277, 09 5085 185

ဤအိုင်စီတီဂျာနယ်ကို ပရိတ်သက်ကြီး၏ တောင်းဆိုမှုအရ လူကြီးမင်းတို့၏ အိမ်၊ ဆိုင်၊ ရုံး အရောက် ပို့ပေးနေပါပြီ။
SUBSCRIBE ICT JOURNAL
ကျေးဇူးတုံ့ပြန်သောအားဖြင့် FREE ICT-shirt FOR EVERY SUBSCRIBER

3-months Subscription	K6,500
6-months Subscription	K13,000
12-months Subscription	K23,000

ကျေးဇူးတုံ့ပြန်သောအားဖြင့် FREE ICT-shirt FOR EVERY SUBSCRIBER
ဆက်သွယ်လိုက်ပါ Tel: 01-430-897, 01-553-918, Email: circulation@myanmarict.com

ကျန်းမာရေးဖိနပ်

&&

Vibran Five Fingers ကုမ္ပဏီမှ ထုတ်ကြားသော ဖိနပ်တစ်ရံကို စမ်းသပ်ထုတ်လုပ်ခဲ့သည်။ အပြေးသမားတစ်ဦး၏ ဖိနစ်ပေါင်း ၁၂၀၀ (သို့) ၄၄ားအချိန်နှင့် ညီမျှသော ခရီးမိုင်များကို ခြေချောင်းများ ၃ပင်နန်းခြင်းမရှိဘဲ လုပ်ရှားသွားလာနိုင်သော ဖိနပ်အမျိုးအစားဖြစ်သည်။ယခုအခါ နယူးယောက်မှ အလုပ်သမားများ၊ ငါးဖမ်းသမားများကဲ့သို့ အလုပ်ကြမ်းလုပ်သူများလည်း အဆင်ပြေစွာ လုပ်ငန်းခွင်သုံးကဲ့သို့ ဝတ်ဆင်ကြသည်။

ဖိနပ်၏ပုံသဏ္ဌာန်မှာ လက်အိတ်တည်ဆောက်ပုံနှင့် တူညီပြီး အပြေးသမားများ အတွက် အကောင်းဆုံး ပုံစံဝတ္ထု ရှိသည်။ ၄င်းဖိနပ်ကို Vibran Five Fingeers ခေါ်တွင်ပြီး တာဝေးပြေးခြင်းအတွက် ခြေချောင်းများကို နာကျင်ကိုက်ခဲခြင်း မရှိအောင် တီထွင်ထားခြင်းဖြစ်သည်။ ခြေဖဝါးတွင်ရှိသော အရိုးနေ ၂၆ချောင်း၊ အရိုးဆက် ၃၃ခု၊ ကြွက်သား ၂၀နှင့် ရာပေါင်းများစွာရှိသော အာရုံခံအကြောများနှင့် အရွတ်၊ ခြင်ဆီများကို သာမန်ဖိနပ်များ၏ တည်ဆောက်ပုံနှင့် မတူဘဲ ခန္ဓာဗေဒနှင့် ကိုက်ညီစွာ ထုတ်လုပ်ထားခြင်း ဖြစ်သည်။ ကျန်းမာရေးကို အဓိက အသားပေး ထုတ်လုပ်ထားသော ဖိနပ်သည် ခြေချောင်းတိုင်းကို သီခြား ဖြစ်နေစရန် ဇန်တီးထားသောကြောင့် ကြည့်ရှုပ်ဆိုးလှသော်လည်း ပြင်းထန်သော လေ့ကျင့်ခန်းများကို အင်အား ပြည့်လေ့ကျင့်နိုင်စေရန်အတွက်မူ အလွန်သင့်တော်လှသည်။

ဖိနပ်ဟုဆိုပါသော်လည်း ဝတ်ဆင်ထားသောအခါ ဖိနပ်တစ်ရံကဲ့သို့ ဝန်ပိုဖိစီးခြင်း မရှိဘဲ နေသားကျကောင်းမွန်ပါသည်။ အပြေးအားကစား တစ်ခုအတွက်သာ မဟုတ်ဘဲ အခြားသော အားကစားများဖြစ်သည့် အပြင်စား ယောဂ၊ ကစ်ဘောက်ဆင်၊ ရေကူးနှင့် အားကစား အတော်များများအတွက်လည်း အဆင်ပြေသည်ကို တွေ့ရသည်။ မြောက်အမေရိက၏ ဒေသတွင်း လျောဝေးအဖြစ် ကန်ဒေါလာ ၆၈.၉၅ ဖြင့် ဝယ်ယူနိုင်ပြီး၊ အခြားနေရာများမှ ဝယ်ယူပါက ကန်ဒေါလာ ၁၂၀ ကျသင့်မည် ဖြစ်သည်။

တင်းနစ်ချန်ပီယံ ရာဂရာပိုဗာရဲ့ လျှို့ဝှက်ချက်

&&

အားကစားသမား တစ်ဦးဖြစ်တဲ့ ရာဂရာပိုဗာဟာ ပြိုင်ပွဲတွေမှာ မကစားခင် ကိုယ်ပိုင်လေ့ကျင့်နည်းတွေကို ယူလေ့ရှိပါတယ်။ ဝင်ငွေအကောင်းဆုံး တင်းနစ်ချန်ပီယံ တစ်ဦးရဲ့ တာဝန်တွေက မလွယ်လှပါဘူးလို့ သူမက ဝန်ခံထားပါတယ်။ ဘယ်လိုပဲဖြစ်ဖြစ် ကိုယ်နေဟန်ထား စမတ်ကျကျရှိဖို့ဆိုတာ

၁။ ပုံမှန် လေ့ကျင့်ခန်းတွေ လုပ်ရပါတယ်

တင်းနစ်ကစားတဲ့ လေ့ကျင့်ခန်းတွေကို မလုပ်ချင်တဲ့အချိန်တွေ အများကြီး ရှိခဲ့ပေမယ့်လည်း ဘယ်နည်းနဲ့ဖြစ်ဖြစ် ပုံမှန်လေ့ကျင့်ဖြစ်အောင် ကြိုးစားယူခဲ့ပါတယ်လို့ ရာဂရာပိုဗာက ဆိုပါတယ်။ တင်းနစ်ချန်ပီယံတစ်ဦးဖြစ်လာရမယ်ဆိုတဲ့ ယုံကြည်မှုမျိုးရရှိဖို့ အလွန်အမင်း အားထုတ်ခဲ့ရတာမျိုး မရှိဘဲ ကြိုတင်ပြင်ဆင် လေ့ကျင့်ခန်းလုပ်တာကသာ သူမရဲ့ ယုံကြည်မှုဖြစ်လွန်းစေတဲ့ လက်နက်ကောင်းတစ်ခုပဲ ဖြစ်ခဲ့ပါတယ်။ ပြိုင်ပွဲ မကျင်းပခင်မှာ သူမဟာ တင်းနစ်ကွင်းထဲမှာ တစ်ပတ်ခြောက်ရက်လောက် မိနစ် ၃၀ ပုံမှန် လေ့ကျင့်ခဲ့ပါတယ်။ ဒါကြောင့်ပြိုင်ပွဲမှာ သေခွဲပျပြီးသား ဖြစ်နေတာပါ။

၂။ တခြား ကိုယ်လက်လှုပ်ရှားမှုတွေကိုလည်း လုပ်ဆောင်ပါတယ်

တင်းနစ်အားကစား တစ်ခုတည်းကိုပဲ လုပ်ဆောင်ရတာ ပျင်းစရာကောင်းပါတယ်။ စိတ်တက်ကြွမှုရှိစေဖို့ တခြား ကိုယ်လက်လှုပ်ရှား လေ့ကျင့်ခန်းတွေကိုလည်း ပုံမှန်လေ့ကျင့်ခန်း အစီအစဉ်ထဲမှာ ထည့်သွင်း လုပ်ဆောင်လေ့ရှိတယ်လို့ ရာဂရာပိုဗာက ဆိုပါတယ်။ ယောဂကျင့်တာနဲ့ စက်ဘီးစီးတာတွေကို တစ်လှည့်စီ လုပ်ဆောင်လေ့ရှိသလို ငါးသနားအရ ကခုန်ကြပါတယ်။ ကခုန်ခြင်းဟာ ခန္ဓာကိုယ်အလယ်ပိုင်းကို ကြံ့ခိုင်စေတာကြောင့် ဝမ်းဗိုက်ကြွက်သားတွေကို သန်စွမ်းစေတယ်လို့ သူမက ရှင်းပြပါတယ်။

၃။ ခန္ဓာကိုယ်ကို အနားပေးလေ့ ရှိပါတယ်

လေ့ကျင့်ခန်း လုပ်တာကြောင့် ခန္ဓာကိုယ် ထိခိုက်ဒဏ်ရာ ရရှိတာမျိုးကို ဘယ်တော့မှ ခွင့်မပြုသင့်ပါဘူး။ တကယ်တော့ ဘယ်လိုလုပ်ရှားမှုမျိုးမဆို ခန္ဓာကိုယ်ကို အကာအကွယ်ပေးနိုင်ရပါမယ်။ ဒါကြောင့် လေ့ကျင့်ခန်းလုပ်ပြီး ပင်ပန်းနေရင် Spa သွားတာ၊ အနိုပ်စံတာ၊ ရေကူးတာစတဲ့ နည်းတွေနဲ့ပြန်လည်ကုသမှု ပေးရပါမယ်။ ဒီနည်းတွေက ခန္ဓာကိုယ် ဖိအားကို လျော့ချတဲ့နည်းတွေပါ။

၄။ အကောင်းမြင်တတ်တဲ့ သူတွေရဲ့ အားပေးမှုကို ရယူပါတယ်

စိတ်အားထက်သန်အောင် ကူညီမှု၊ အားပေးမှုနဲ့ ထောက်ပံ့မှုတို့ ရရှိတဲ့သူတွေက စိတ်ဓာတ်မကျဘဲ ကြံကြံခံနိုင်သူတွေ များပါတယ်။ ကိုယ်လုပ်နေတဲ့ အစားအသောက်ပုံစံ ဒါမှမဟုတ် လေ့ကျင့်ခန်းပုံစံတွေကို ရှုချလေ့ရှိတဲ့သူတွေကို ရှောင်ပါ။ ရာဂရာပိုဗာကတော့ သူမကို ထောက်ခံအားပေးတတ်တဲ့သူတွေဟာ သူ့ဆင်း နည်းပြနဲ့ ချစ်သူလေးချင်းတွေဖြစ်တယ်လို့ ဝန်ခံရှင်းပြထားပါတယ်။

၅။ အသားအရေကို ဂရုစိုက်ပါတယ်

ငယ်ရွယ်ပြီး ကျန်းမာနေတဲ့အချိန်မှာ အသားအရေကို ထိန်းသိမ်းပါ။ အသားအရေကို နေကာ ခရင်မ်လိမ်းပြီး အဓိက ကာကွယ်တယ်လို့ ရာဂရာပိုဗာက ဆိုပါတယ်။ သူမက တင်းနစ်ချန်ပီယံ(အလှမယ်)တစ်ဦး ဖြစ်တဲ့အတွက် သူ့အသားအရေဟာ အန္တရာယ်ရှိတဲ့ ခရမ်းလွန်ရောင်ခြည်နဲ့ ထိတွေ့မှုရှိတဲ့အပေါ် အားကစားပြိုင်ပွဲမှာ အနိုင်ရရှိဖို့လိုပဲ အရေးကြီးတဲ့ အချက်ဖြစ်ပါတယ်။ ရာဂရာပိုဗာဟာ သူ့ခန္ဓာကိုယ် ဘာကြောင့် ကြံခိုင်သွယ်လျပြီး စမတ်ကျနေရသလဲဆိုတဲ့အကြောင်း လျှို့ဝှက်ချက် ၁၀ ရပ်ကို အောက်ပါအတိုင်း ရှင်းပြထားပါတယ်။

၆။ ဘယ်တော့မှ အစားလျှော့တဲ့နည်းကို မသုံးပါဘူး

အရသာကောင်းပြီး အာဟာရပြည့်ဝတဲ့ အစားအသောက်တွေကို ကြိုက်နှစ်သက်တဲ့ ရာဂရာပိုဗာက တစ်နေ့မှာ သုံးကြိမ်စီလုံး ကောင်းကောင်းစားတယ်လို့ ဆိုပါတယ်။ သူ့အလုပ်က ခန္ဓာကိုယ်သန်စွမ်းနေဖို့ လိုအပ်တာကြောင့်ဖြစ်တယ်လို့ ရှင်းပြပြီး အစာစားတိုင်း ကာဗိုဟိုက်ဒရိတ်နဲ့ ပရိုတင်းကို ညီညွတ်မျှတအောင် ထည့်စားတယ်လို့ ဆိုပါတယ်။ သရေစာအဖြစ် သစ်သီးတွေ စားလေ့ရှိပါတယ်။

၇။ ပန်းတိုင်တွေ ချမှတ်ထားပါတယ်

သူမ အမြဲတက်ကြွပြီးလန်းဆန်းနေရတဲ့အချက်က လုပ်သမျှ အရာရာတိုင်းကို သဘောကျလို့ပါတဲ့။ ပြီးတော့ ချမှတ်ထားတဲ့ ပန်းတိုင်တွေ ရောက်ဖို့ဆိုရင် လုံလောက်တဲ့ လေ့ကျင့်မှုတွေကို ပြင်းပြင်းထန်ထန် လေ့ကျင့်တတ်တဲ့ အချက်ကလည်း ယုံကြည်မှုရှိစေတဲ့ အချက်ပါ။ ရာဂရာပိုဗာက သူချမှတ်ထားတဲ့ ပန်းတိုင်တွေဆီ အရောက်လှမ်းရာမှာ ခိုင်မာတဲ့ ယုံကြည်ချက်တွေ ရှိနေပါတယ်။

၈။ အမြတ်မမ်းတော့ အောင်မြင်မှု မရနိုင်ဘူးဆိုတဲ့ အချက်ကို လက်ခံထားပါတယ်

ရှုံးနိမ့်မှုအတွက် ဘယ်တော့မှ စိတ်ဓာတ်ကျလေ့ မရှိပါဘူး။ ရှုံးနိမ့်မှုကနေ သင်ခန်းစာယူတတ်ရင် နောက်ပြိုင်ပွဲမှာ ပိုကောင်းတဲ့ စွမ်းဆောင်ရည်နဲ့ အောင်မြင်မှုကို ရရှိလိမ့်မယ်ဆိုတဲ့ ခံယူချက်ကို ထားရှိကြောင်း ရာဂရာပိုဗာက ဆိုပါတယ်။

၉။ ပြည့်ဝတဲ့ အောင်နိုင်သူတစ်ဦးအဖြစ် ရပ်တည်ပါတယ်

ပြိုင်ပွဲမှာ အနိုင်ရတဲ့အခါတိုင်း ရာဂရာပိုဗာက သူ့ပြိုင်ဇော်ကို ဘယ်တော့မှ ဝေဖန်လေ့မရှိသလို ကိုယ်အရည်အချင်းနဲ့ ပတ်သက်ပြီး ကြွားဝါနေတာမျိုးလည်း မရှိပါဘူး။ ဒါက တင်းနစ်ချန်ပီယံအဖြစ် ရပ်တည်နေနိုင်တဲ့ ရွေရောင်စည်းမျဉ်းတစ်ရပ်လို့ ခံယူထားပါတယ်။ တကယ်လို့ ပြိုင်ပွဲမှာ ရှုံးနိမ့်ခဲ့ရင်လည်း ဒီလိုမျိုးပဲ နေလေ့ရှိပါတယ်။

၁၀။ အရာရာကို ဟန်ချက်ညီအောင် နေထိုင်ပါတယ်

တင်းနစ်ချန်ပီယံတစ်ဦးအဖြစ် လုပ်ကိုင်နေချိန်မှာ လုမှုရေးအလုပ်တွေနဲ့ အသက်မွေးဝမ်းကျောင်း တာဝန်တွေအကြား ဟန်ချက်ညီအောင် နေနိုင်မှ ပရိသတ်တိုးနေမှာ ဖြစ်တယ်ဆိုတဲ့အချက်ကို သင်ခန်းစာရခဲ့ကြောင်း ရာဂရာပိုဗာက ဆိုပါတယ်။ တင်းနစ်ချန်ပီယံအဖြစ် ရပ်တည်နိုင်ရတဲ့ လျှို့ဝှက်ချက်က သူ့ဘဝနဲ့ အသက်မွေးဝမ်းကြောင်း အလုပ်တွေကို ထိန်းချုပ်နေနိုင်တာကြောင့် ဖြစ်တယ်လို့ သူ့လျှို့ဝှက်ချက်ကို ပြောပြခဲ့ပါတယ်။

Hulkအတွက် မည်သည့် ကမ်းလှမ်းမှုများ မရရှိသေး

&x#ofelf

ဘရာဇီး တိုက်စစ်မှတစ်ဦးဖြစ်သူ Hulkအား ချန်ပီယံလိဂ် ချန်ပီယံ Chelseaနှင့် လူဖြည့်တင်းမှုများကို ဆက်တိုက်ပြုလုပ်လျက်ရှိသော PSGတို့မှ စိတ်ဝင်စားနေကြသော်လည်း ယခုအထိ မည်သည့်ကမ်းလှမ်းမှုမျိုးမှ မရှိသေးကြောင်း Portoမှ သတင်းထုတ်ပြန်ခဲ့ပါတယ်။

ကလပ် ဥက္ကဋ္ဌဖြစ်သူ Pinto da Costaမှတော့ ယခုအချိန်တွင် Chelsea၏ ကမ်းလှမ်းမှုကို မရရှိသေးကြောင်း၊ သတင်းစာများ၌ ဖော်ပြနေကြသော သတင်းများမှာ ကောလဟာလများသာဖြစ်ကြောင်း၊ အကယ်၍သာ အဆိုပါသတင်းများ မှန်ကန်ခဲ့ပါက Hulkမှာ မိမိတို့ ကလပ်အသင်းအား စွန့်ခွါသွားသည်မှာ ကြာမြင့်နေပြီဖြစ်ကြောင်း ပြောကြားခဲ့ပါတယ်။

Hulk အား စိတ်ဝင်စားနေသော ကလပ်အသင်း J ခုဖြစ်သည့် Chelsea နှင့် PSG J သင်းစလုံးမှာ ဘီလီယံနာများ ပိုင်ဆိုင်ထားသည့် ကလပ်များဖြစ်သည့်အတွက် လူဖြည့်တင်းမှုများကို စိတ်ကြိုက်ပြုလုပ်လျှက် ရှိနေပါတယ်။ ၄င်းတို့အထဲ သတင်းထွက်လျှက်ရှိနေသော Chelseaအနေနဲ့မြင့် Porto အသင်းအား တရားဝင် ချင်းကပ်မှုမျိုးမရှိသေးပဲ အကယ်၍ ကစားသမားနှင့် ကြိုတင် သဘောတူညီမှု ရထားပြီးဆိုလျှင်လည်း ကလပ်အသင်းနှင့် ဆက်လက်ဆွေးနွေးရဦးမှာ ဖြစ်ပါတယ်။

ဥရောပ ချန်ပီယံအတွက် အစွမ်းကုန် ယှဉ်ပြိုင်မည်ဟု Ronaldo ပြောကြား

&x#ofelf

လွန်ခဲ့သောတစ်ပတ်တွင် ယှဉ်ပြိုင်ခဲ့သော Portugalနှင့် Czech Repubic နှင့်ကစားခဲ့သောပွဲတွင် အနိုင်ပိုးကို သွင်းယူခဲ့သည့် Ronaldoမှာ ဥရောပချန်ပီယံဆုကို ရရှိသွားရန် အစွမ်းကုန် ကြိုးစားသွားမည်ဖြစ်ကြောင်း သတင်းဌာနများသို့ ပြောကြားခဲ့ပါတယ်။

Ronaldoမှာ လက်ရှိ ၂၀၁၂ ဥရောပ ချန်ပီယံ ပြိုင်ပွဲတွင် အသင်းအတွက် ၃ ဂိုးထိ သွင်းယူပေးထားနိုင်ပြီး ခြေရွှမ်းအပြဲဆုံး ကစားသမားအဖြစ်လည်း သတ်မှတ်ခံနေရပါတယ်။ သတင်းဌာနများသို့ Ronaldoက "ကျွန်တော်တို့ အနေနဲ့ လာမယ့်ပွဲတွေက ခက်ခဲမယ်ဆိုတာသိပါတယ်၊ ဒါပေမယ့် ကျွန်တော်တို့ နောက်ဆုံးအထိ ရောက်ဖို့ကြိုးစားသွားမှာပါ"ဟု ပြောကြားခဲ့သည်။

Portugal အသင်းမှာ လာမည့် ဥရောပချန်ပီယံပွဲဝင်ဂွတ် စပ်နိ (သို့) ပြင်သစ်နှင့် ယှဉ်ပြိုင် ကစားသွားရမည် ဖြစ်သည်။

အလုပ်ရှင်နှင့် အလုပ်သမား

raemjzL

ဂလိုဘယ်လိုက်ဇေးရှင်းနှင့် ယှဉ်ပြီး ခေတ်မီတိုးတက်နေတဲ့ စျေးကွက်စီးပွားရေး ခေတ်ကြီးလို့ တည်ငြိမ်ခြည်းပြေလို့ရလာတဲ့ အနေအထားဖြစ်ထွန်းပေါ်ပေါက်သော ခေတ်နဲ့ အံဝင်ခွင်ကျဖြစ်လာနေတာတွေရှိပါတယ်။ မျက်စိရှေ့မှာစုပါးကတ်ကြီးတွေ၊ ကုန်ကိုက်ကြီးတွေ၊ ရှောပင်းမောတွေစတဲ့တိုက်တာ အဆောက်အအုံကြီးတွေလည်း တိုးတက်များပြားလာနေသည် မဟုတ်ပါလား။ ဟောနောက်တစ်ချက်က ပြိုင်ထဲ တိုက်ဟောင်းတွေပြီ၊ တိုက်သစ်တွေဆောက်ကြီတင်လေလံစျေးတွေနဲ့ ရောင်းချ၊ စီးပွားရေးသမားတွေက နေရာကောင်းကောင်းသူ့ထက်ငါ အလုအယက်ဝယ်ယူ၊ ဆိုင်ခန်းတွေဆောက်နဲ့ နေရာတိုင်းမှာလည်း အရောင်းစင်တာကြီးတွေ ဖြစ်ပလို့နေပဲပြီ။ ဒါတွေဝဲလားဆိုတော့ ဆက်ကြည့်ပါဦး။

ရပ်ကွက်တွေမှာဆိုရင်လည်း လူနေတိုက်ခန်း မြေညီထပ်တွေ၊ အိမ်ရှေ့အဖီတွေဆိုရင်လည်း စတိုးဆိုင်တွေကနေပြီး အနေညားဆုံး စုံစီနေဖာ ဆိုင်ကလေးတွေအဆုံး ဆစ်အရီရောင်းနေကြတာလည်း မျက်မြင်ကိုယ်တွေ့ပါပဲ။ နောက်ပလက်ဖောင်းတွေ လမ်းကြီးလမ်းကြားတွေမှာလည်း ဈေးဆိုင်၊ ပန်းခြံကားဂိတ်တွေမှာလည်း ဈေးဆိုင်တွေနဲ့ ပြည့်လို့။ ဒါကြောင့် ပြောတာ ဂလိုဘယ်လိုက်ဇေးရှင်းဆိုတာ စီးပွားရေးခေတ်လို့၊ ဒါမေမယ့်တချို့ကျနေတော့ နည်းပညာခေတ်လို့ ပြောနေကြပြန်ရော။ လမ်းလျှောက်ရင်တောင် မျက်စိမှိတ် မလျှောက်မိစေနဲ့ တစ်ခုခုနဲ့ တိုက်မိလို့ မျက်စိဖွင့်ကြည့်ရင်တောင် အဲဒါဈေးရောင်းတဲ့ဆိုင် ဖြစ်နေပါရောလား။ ဒါတောင်လမ်းဘေးရောင်းတာနော် တိုက်မိလိုပြန်ပြီး ကောက်ပေးတာတောင် ဈေးသည်က ရှစ်ခါက်ချိုးရပ်နဲ့ ထသတိမလား မှတ်ရ။ အင်း ဒါတောင် ခေါင်းရွက်နဲ့ လည်ပင်းဆွဲပြီး တိုက်ကြိုတိုက်ကြား။ မီးရထား။ သတော်ပေါ်တွေမှာပါ ဈေးသည်တွေ ဘယ်လောက်တောင် ပေါများနေသလဲဆိုတာ မြေးမကြည့်နဲ့ တွေ့ကြည့်တာနဲ့တင် သိနိုင်တယ်။

ကျွန်မ ပြောချင်တာက အဲဒါ မဟုတ်သေးဘူး။ ခေတ်နဲ့အညီ ရောင်းသူရှိသလို ဝယ်သူရှိတာလည်း မဆန်းပါဘူး။ အဲ အလုပ်ရှင်ရှိသလို အလုပ်ရှင်ဆိုတာလည်း ရှိနေပြန်ပါပေါ့။ ဒီတော့ အလုပ်ရှိရင် အလုပ်သမားဆိုတာကရော ဘယ်နှားထားမလဲ။ နည်းပညာခေတ်ရောက်လာပြီလို့ဆိုကြပေမယ့် အလုပ်သမားဆိုတဲ့ လူတန်းစားကိုတော့ ဓမ္မလျှောနေတတ်ကြတာ နေရာတိုင်းမှာလို့ပဲ ဆိုရပါလိမ့်မယ်။ ဒီတော့ ဝယ်သူနဲ့ ရောင်းသူကြားမှာ ပေါင်းကူးပေးတာကတော့ အလုပ်သမားတွေရဲ့ မရိုမဖြစ်စွမ်းအားတွေလို့ပြောရင် ပိုမှန်နေမလား မသိဘူး။ ဒါကြောင့်လည်း ကျွမ်းနိုင်ငံတိုင်းမှာ အလုပ်ရှင်နဲ့ စားသုံးသူတွေရှိနေသလျှေ့အလုပ်သမားဆိုတာလည်း ရှိနေဦးမှာမို့ အလုပ်သမားညစေတွေသတ်မှတ်ပြီး အလုပ်သမားတွေကို ကာကွယ်ပေးခဲ့ကြတာ ရာစုနှစ်တွေပါ မနည်းတော့ဘူး ထင်ပါတယ်။

အဲသည်လို အကာအကွယ်ပေးနေတဲ့ကြားမှာတောင် အလုပ်ရှင်ဘက်က ဝိသမလောဘတွေတက်ပြီး အလုပ်သမားအပေါ် မောက်မာအနိုင်အကျင့်တာတို့၊ ကောက်ကျစ်စည်းလဲပြီး လုပ်အား၊ အချိန်နဲ့ ညစ်ယူတာတို့ နောက် အလုပ်ကနေ မလိုချင်တဲ့ အလုပ်သမားတွေကို တရားဝင်ထုတ်ရင် အလုပ်သမားဥပဒေအရ သုံးလစာပေးရမှာ မြင်ပြီး အလိုလို ထွက်သွားအောင် နည်းအမျိုးမျိုးနဲ့ စိတ်ဓာတ်ကျဆင်းအောင်၊ စတဲ့နည်းလမ်းတွေနဲ့ တင်းကြပ်မှုတွေ လုပ်လာတာတို့ ဖြစ်လာကြတာတွေ၊ အလုပ်သမားကို ခိုင်းတာနဲ့ပေးတာ မညီမျှတို့ ဆုလူမှုတွေ ဖြစ်လာကြတာ နိုင်ငံတကာသတင်းတွေမှာ မြင်တွေ့ဖူးကြမှာပါ။ နောက်တစ်ချက် ဆိုးတာကတော့ အလုပ်သမားအချင်းချင်း တန်းတူမဆက်ဆံပဲ ကိုယ်ကြည်ရင်ကြည်သလို အမြင်တည့်ရင် တည့်သလို စည်းကမ်းဖောက်ဖျက်နေရင်လည်း အရေးမယူ၊ ဒီတိုင်းပစားပေးဖြီး ကိုယ်အမြင်မကြည်လင်တဲ့သူဆို ဒိန်ပ်ချပ်ရယ်တဲ့ ခေါင်းဆောင်မှုတွေကလည်း အလွန်မှ သေးသိမ်ညံ့ဖျင်းရာ ရောက်တယ်ဆိုတာ မတွေးမိကြသလို လူဖျင်း။ လှပိန်းတွေသာလုပ်တဲ့ အလုပ်ဆိုတာ မသိနားမလည်ကြတဲ့ လုပ်ငန်းရှင်တွေကလည်း တိုးတက်လာတဲ့ ခေတ်နဲ့အညီ ဒုနဲ့ဒေး တောင်လိုရာလို ပုံလာနေကြပါကလား။ လူသာဘွာဝါမှန်သမျှရဲရှုပ်ကို နာမ်ဂ ဦးဆောင်နေတာဆိုပြီး မြတ်ဘုရားဟောကြားထားတာမြင်လို့ လူအမျိုးမျိုး စိတ်အထွေထွေ စကားလိုပဲ စီးပွားရေးလောကက လူမှုဆက်ဆံရေးတွေမှာလည်း အလုပ်ရှင်နဲ့ အလုပ်သမား သူ့စည်းကိုယ့်စည်း စောင့်ထိန်းကြပြီး သဟဇာတဖြစ်အောင် မကျင့်ကြနိုင်ကြရင်တော့ ပြဿနာဆိုတော့ ရှိနေဦးမှာ မလွဲပါဘူး။ အဲသည်လို သူ့စည်းကိုယ့်စည်း စောင့်ထိန်းကြရင်းက တစ်ဖက်နဲ့တစ်ဖက် ယုံကြည်မှု ရှိလာကြပြီဆိုရင်တော့ အလုပ်ရှင်နဲ့ အလုပ်သမား တစ်သားတည်း ဖြစ်သွားတဲ့အထိ မေတ္တာ၊ စေတနာ၊ သံယောဇဉ်တွေ ကူးလူးဆက်နွယ်သွားကြမယ်လို့ ကျွန်မမြင်မိပါတယ်။ ဒါမှလည်း ကိုယ့်လုပ်ငန်းဟာ စီးပွားရေးလောကမှာ တစ်ရှိန်ထိုး အောင်မြင်ကြီးထွားတဲ့

> ကုမ္ပဏီတစ်ခုရဲ့ အောင်မြင်မှုဟာ ယင်းကုမ္ပဏီဝန်ထမ်းများရဲ့ ကုမ္ပဏီလုပ်ငန်းကို တက်ညီလက်ညီ ဝိုင်းဝန်းလုပ်ကိုင်မှုအပေါ်မှာ တည်ပါတယ်။ ဝန်ထမ်းများဖို့ထက် အရည်အချင်းရှိတဲ့ ဝန်ထမ်းနည်းနည်းနဲ့ လုပ်ငန်း အောင်မြင်အောင် ဖန်တီးနိုင်ရပါမယ်။ ခေါင်းဆောင် တစ်ယောက်အနေနဲ့ ဝိမိရဲ့ဝန်ထမ်းတွေ အလုပ်မှာ ဇျော်ဇျော်ရွှင်ရွှင်နဲ့ ခွန်နဲ့အားနဲ့ လုပ်ကိုင်ဖို့ တွန်းအားပေးရမယ်။ သူတို့နဲ့ စကားပြောတဲ့အခါ ပြောရမယ်၊ ဆွေးနွေးတဲ့အခါ ဆွေးနွေးရမယ်။ သူတို့ပြောချင်တာတွေ ပြောပါစေ။ နားထောင်ပေးပါ။ ဒီလို နားထောင်ခြင်းဖြင့် လုပ်ငန်းနှင့် ပတ်သက်ပြီးသင်မသိတာတွေ သိလာလိမ့်မယ်။ ဒုတိယ အရေးကြီးဆုံးအချက်က သူတို့ရဲ့ လိုအပ်ချက်ကို သင် သိနေရမယ်။ ဖြည့်ဆည်းပေးနိုင်စွမ်းရှိနေမယ်ဆိုရင်တော့ ကုမ္ပဏီကြီး အောင်မြင်တိုးတက်မှုရှိနေမည်မှာ မြေကြီးလက်ခက် မလွဲပါဘူး။

သည်တော့ အလုပ်ရှင်နဲ့ အလုပ်သမား တစ်ဖက်နဲ့ တစ်ဖက် နားလည်မှုတွေနဲ့ ကျီးဘုတ် ရှိသေ၊ ဘုတ်ကျီး ရှိသေ ရှိနေကြသရွေ့ ပဋ္ဌိဃကွေ့ဆိုတာ ရှိလာတော့မှာ မဟုတ်ဘဲ။ အလုပ်သမားတွေကလည်း ကိုယ့်အလုပ်သဖွယ် လုပ်ငန်း တိုးတက်အောင်မြင်အောင် အတွေးအခေါ် အသစ်တွေနဲ့ ကြိုးစား ဆောင်ရွက်သွားကြမှာ ဖြစ်ပါတယ်။ ဒီတော့ စျေးကွက်လည်ပတ်မှု လုပ်ငန်းဖြစ်မှာ အမှန်ပါပဲ။

ကုမ္ပဏီတစ်ခုရဲ့အောင်မြင်မှုဟာ ယင်းကုမ္ပဏီဝန်ထမ်းများရဲ့ကုမ္ပဏီလုပ်ငန်းကို တက်ညီလက်ညီ ဝိုင်းဝန်းလုပ်ကိုင်မှုအပေါ်မှာ တည်ပါတယ်။ ဝန်ထမ်းများဖို့ထက် အရည်အချင်းရှိတဲ့ ဝန်ထမ်းနည်းနည်းနဲ့ လုပ်ငန်း အောင်မြင်အောင် ဖန်တီးနိုင်ရပါမယ်။ ခေါင်းဆောင် တစ်ယောက်အနေနဲ့ ဝိမိရဲ့ဝန်ထမ်းတွေ အလုပ်မှာ ဇျော်ဇျော်ရွှင်ရွှင်နဲ့ ခွန်နဲ့အားနဲ့ လုပ်ကိုင်ဖို့ တွန်းအားပေးရမယ်။ သူတို့နဲ့ စကားပြောတဲ့အခါ ပြောရမယ်၊ ဆွေးနွေးတဲ့အခါ ဆွေးနွေးရမယ်။ သူတို့ပြောချင်တာတွေ ပြောပါစေ။ နားထောင်ပေးပါ။ ဒီလို နားထောင်ခြင်းဖြင့် လုပ်ငန်းနှင့် ပတ်သက်ပြီးသင်မသိတာတွေ သိလာလိမ့်မယ်။ ဒုတိယ အရေးကြီးဆုံးအချက်က သူတို့ရဲ့ လိုအပ်ချက်ကို သင် သိနေရမယ်။ ဖြည့်ဆည်းပေးနိုင်စွမ်းရှိနေမယ်ဆိုရင်တော့ ကုမ္ပဏီကြီး အောင်မြင်တိုးတက်မှုရှိနေမည်မှာ မြေကြီးလက်ခက် မလွဲပါဘူး။

OS X Mountain Lion

&x#fbelf

Appleက နေ့ ၄င်းတို့ရဲ့ OS တွေကို တစ်နှစ်တစ်ခါ အမြဲတမ်း Update လုပ်လေ့ ရှိပါတယ်။ ဒါပေမယ့်လည်း လူအများနဲ့ စိတ်ဝင်တစားရှိခဲ့တာက mobile device တွေမှာ အသုံးပြုတဲ့ iOSတွေသာ ဖြစ်လို့နေပါတယ်။ ဒါကလည်း အဖြစ်မဆိုသာပါဘူး။ အကြောင်းက အခုချိန် လူတိုင်းနီးပါးက iPad တွေ၊ iPhone တွေကို မက်မက်မောမော ကိုင်တွယ်နေကြတော့ ၄င်းတို့ပေါ်မှာ အသုံးပြုတဲ့ mobile OSကိုလည်း စိတ်ဝင်တစားနိုးကြတာပါ။ ဒီတစ်ခါတော့ Appleက မျှတတယ်လို့ ဆိုရမှာပါ။ ၁၁ ရက်နေ့ကနေစပြီး ၁၇ ရက်နေ့အထိ ကျင်းပခဲ့တဲ့ WWDCအတွင်း iOS ၆နှင့်အတူ OS Xရဲ့ နောက်ဆုံးထွက် version ဖြစ်တဲ့ Mountain Lionကိုလည်း တပါတည်း ထုတ်လုပ်ခဲ့ပါတယ်။ ပြောရရင်တော့ Mountain Lionက ယခင် Previewများအဖြစ် ထုတ်လုပ်ခဲ့ဘူးတဲ့အတွက် တကယ်တမ်း final versionအဖြစ် ထုတ်လုပ်တဲ့ အချိန်မှာတော့ အသုံးပြုသူတွေက လျှပ်လျှပ်ဆတ်ဆတ် ဖြစ်မနေတာကို တွေ့ရပါတယ်။

Lionလိုပဲ Mountain Lionကလည်း iOSကို အသားကျနေသူများလည်း အသုံးပြုရလွယ်ကူနေစေဖို့ Featureပေါင်းများစွာကို ထည့်သွင်းပေးထားပါတယ်။ Appleက ၄င်းရဲ့ Mac OS X အသစ်ကို အသုံးပြုသူတွေ အားလုံး သဘောကျနေစေဖို့ iOS ရဲ့ နာမည်ကျော် Featureတွေဖြစ်တဲ့ iMessage၊ Reminders၊ Notes၊ Notification Center၊ Twitter ပါဝင်မှု၊ Game Center နှင့် Air Play Mirror ပြုလုပ်ခြင်းတို့ကို Mountain Lionအတွင်း ပေါင်းထည့်ပေးထားပါတယ်။ ထို့ပြင် ယခုနောက်ဝိုင်း Appleရဲ့နာမည်ကျော် ဝန်ဆောင်မှုတစ်ခုအဖြစ်ရှိလာတဲ့ iCloudကိုလည်း ပေါင်းထည့်မှုများ ထပ်မံဖြည့်စွက်ပြီး ပိုမိုကောင်းမွန်စေရန် ပြုလုပ်ထားပါသေးတယ်။ ထူးခြားတဲ့အချက်အနေနဲ့ကတော့ Mountain Lion အတွင်း အသုံးပြုတွေ application install ပြုလုပ်ရာအတွက် ကန့်သတ်ချက်များရှိနေခြင်းပဲ ဖြစ်ပါတယ်။ ထို့ပြင် စဉ်းစားစရာ အချက်ကတော့ တရုတ်နိုင်ငံအတွင်း Mountain Lionများမရှိသေးသော်လည်း Appleကနေ ၄င်းရဲ့ ကျော်ကြားမှုကို နယ်ချဲ့လိုခြင်း (သို့) မကြေးပေးခင်မှ ဖြစ်ပွါးခဲ့သော ပြဿနာများအတွက် ဖြေရှင်းစရာ နည်းလမ်းတစ်ခုအဖြစ် Mountain Lionအတွင်း တရုတ်စကားပြောသူများအတွက် လွန်စွာအသုံးတည့်သော Featureများကို ထည့်သွင်းပေးထားပြန်ပါတယ်။

Mac သို့ရောက်ရှိလာသော iOS apps များ

Mountain Lionအတွင်းပါဝင်လာတဲ့ Notesနှင့် Reminders တို့ကတော့ iOS ရှိ application နဲ့ ဆင်တာ တွေ့ရပါတယ်။ အဲဒီနောက် iCloudရဲ့ ကျေးဇူးကြောင့်ပဲ ကိုယ့် mobileရှိ dataများက Mac မှာလည်း အသက်ဝင်နေမှာ ဖြစ်ပါတယ်။ အသစ်ပါဝင်လာတဲ့ Notes ကတော့ Rich Textကို support ပြုလုပ်ထားတဲ့အတွက် Fontများကို စိတ်ကြိုက်ပြောင်းလဲသုံးခွဲနိုင်ပြီး ဓါတ်ပုံများ၊ attachementများကိုလည်း တွဲထည့်ပေးနိုင်ပါသေးတယ်။ ထို့ပြင် Linkများလည်း ပေါင်းထည့်သွားနိုင်သည့်အပြင် built-in sharingကလည်း ပါဝင်ပါတယ်။

၂၀၁၀ ခုနှစ် စက်တင်ဘာလအတွင်း ထုတ်လုပ်ခဲ့တဲ့ iOS 4.1အတွင်း စတင်မိတ်ဆက်ပေးခဲ့တဲ့ Game Center က အခုတော့ Macအတွင်း Mountain Lionရဲ့ကျေးဇူးကြောင့် အသုံးပြုသွားနိုင်ပြီ ဖြစ်ပါတယ်။ သို့အတွက်လည်း Mac Gamerတွေက Game Centerကနေတဆင့် သူငယ်ချင်း မိတ်ဆွေသစ်များ ရရှိလာနိုင်ပြီး အချင်းချင်းလည်း ရမှတ်တွေ ပြိုင်ဆိုင်လာနိုင်မှာ ဖြစ်ပါတယ်။ ဒါကလည်း Apple ရဲ့ Gamerတွေအတွက် ကြီးမားတဲ့ ဧတေနာတစ်ခုလို့ ကြိုဝန်တွေးရပါမယ်။

Appleက Gamerတွေအတွက်သာမက GameDeveloperတွေအတွက်ကိုလည်း စဉ်းစားထားပေးပြန်ပါတယ်။ Game Developerတွေက အခုချိန်မှာ network playနှင့် in-game voice chatတို့ကို access ရနိုင်ပြီ ဖြစ်ပါတယ်။ ထို့ပြင် Game Centerက platformများကြား လုံ့လပတ်အသုံးပြုနိုင်တဲ့အတွက် iOS နှင့် OS X အတွင်း ကစားနိုင်တဲ့ ဗီဒီယိုများအားလုံးက ချိတ်ဆက်မိသားဖြစ်နေပါလိမ့်မယ်။

Specification

Supported Models	iMac (2007 or later)
	MacBook (Late 2008 or later)
	MacBook Pro (Late 2007 or later)
	XServe (2009)
	MacBook Air (Late 2008 or later)
	Mac mini (Early 2009 or later)
	Mac Pro (Early 2008 or later)
General Requirement	OS X v10.6.8 or later
	2GB memory
	8GB available space

Messagesအဖြစ် အသွင်ပြောင်းသွားသော iChat

iPhone အတွင်းရှိတဲ့ Messagesလိုပဲ Macရဲ့အသစ်ပါဝင်လာတဲ့ Messages ကလည်း လူအများနှင့် တစ်ချိန်တည်းတွင် chat နိုင်သည့် multi-person chats ပါဝင်လာပြီး ထူးခြားတာကတော့ ဗွီလိုက်သော messageများကို ရောက်မရောက် သိစေနိုင်ခြင်းပဲ ဖြစ်ပါတယ်။ ထို့ပြင် အသင့်ပါဝင်လာတဲ့ Video Chatကလည်း အသုံးပြုသူတွေကို ရှိနေတဲ့ deviceနဲ့ video call များကို ပြုလုပ်နိုင်စေမှာပါ။ ဒီလိုမှ မပြုလုပ်ချင်ဘူးဆိုရင်လည်း အသုံးပြုသူတွေအနေနဲ့ FaceTime app (သို့) AIMကဲ့သို့ အခြား app များနှင့်လည်း တွဲဖက်အသုံးပြုနိုင်ပါသေးတယ်။

Notification Center

တစ်ခါတလေ မိမိရဲ့ applicationတွေကို ခေတ်မီ မမီ၊ အသုံးပင် မဝင်ဆိုတာကို ဂရုစိုက်ဖို့ လိုပါသေးတယ်။ လွန်ခဲ့သောနှစ်များထဲက Mac app developer များက ကိုယ်ပိုင် notification centerများကို ထုတ်လုပ်ခဲ့ကြရပါတယ်။ Open Source တစ်ခုဖြစ်တဲ့ Growl ကလည်း application များစွာကို support ပေးမယ့် notification စနစ်ကို အသုံးပြုသွားနိုင်ဖို့ နစ်ဆတော်ကြာကို ကြိုးစားခဲ့ရပါတယ်။ အခုတော့ Appleကနေ ဧတေနာကြီးစွာဖြင့် System တစ်ခုလုံးရဲ့ notification များကို တစ်နေရာတည်းတွင် စုစည်းဖော်ပြထားတဲ့ Notification Center ကို OS X Mountain Lionအတွင်း ထည့်သွင်းပေးထားပါတယ်။ အဆိုပါ Notification Center က Screen၏ညာဖက်ထောင့်တွင်ရှိနေမှာ ဖြစ်ပါတယ်။

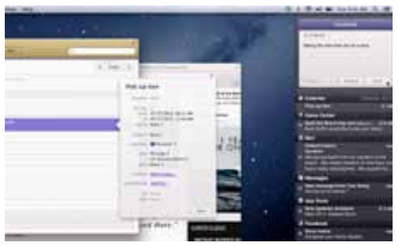

Mountain Lionကို ဖမ်းဆီးခြင်း (သို့) installပြုလုပ်ပုံ

ပထမဆုံး အနေဖြင့် မိမိရဲ့ Macက Mountain Lionကိုလက်ခံနိုင်၊ မခံနိုင် စစ်ဆေးရမှာပါ။ အနည်းဆုံး သင့်ရဲ့ Macတွေက ၂၀၀၉ နောက်ပိုင်းထုတ်လုပ်ထားတာမျိုး ဖြစ်နေရပါမယ်။ အကယ်၍သင်ဟာ Macအတွင်း Lion တင်ထားပြီးသားဖြစ်နေရင်တော့ screen ၏ဘယ်ဘက်အပေါ်ထောင့်ရှိ apple iconကို နှိပ်တာ Mountain Lion သွင်းယူနိုင်ဖို့ကိုက်ညီမှုရှိရဲလားဆိုတာကို စစ်ဆေးနိုင်ပါတယ်။ နောက်ထပ် စစ်ဆေးရမယ့်အချက်ကတော့ Macအတွင်း နောက်ဆုံးထည့်သွင်းထားတဲ့ OS X version ပါပဲ။ သင့်ရဲ့ Macက အနိမ့်ဆုံး Snow Leopard (သို့) Lion ရှိနေရပါမယ်။ Lion ဖြစ်နေတယ်ဆိုရင်တော့ သင့်အနေနဲ့ Mountain Lionကို အပူအပင်မရှိ install ပြုလုပ်သွားနိုင်ပါပြီ။ အကယ်၍ Snow Leopard (10.6.x) ဖြစ်နေတယ်ဆိုရင်တော့ ပထမဆုံး OS X Snow Leopardကို update ပြုလုပ်ရပါမယ်။ ထို့နောက်မှ Mac App၏ Mountain Lionကို ဝယ်ယူပြီး install ပြုလုပ်သွားရမှာပါ။ Snow Leopard ရဲ့ နောက်ဆုံး version ကတော့ 10.6.8 ဖြစ်ပါတယ်။ update ပြုလုပ်ပုံကလည်း အထက်ကလိုပဲ Apple iconကိုနှိပ်ကာ ပြုလုပ်ရုံပါပဲ။

Julyလအတွင်း ရရှိနိုင်တော့မယ့် OS X Mountain Lionကို ရယူ install ပြုလုပ်ဖို့အတွက် နောက်ဆုံးအဆင့်ကတော့ Mac App Storeတွင် သွားရောက်ဝယ်ယူကာ Download ယူခြင်းပဲဖြစ်ပါတယ်။ ထို့နောက် Lion သွင်းခဲ့သလိုပဲ ကျန်ရှိသောအဆင့်များကို ဆက်လက်လုပ်ဆောင်သွားနိုင်ပါတယ်။

Facebook

နောက်ထပ်ထူးထူးခြားခြား ပါဝင်လာတာကတော့ built-in Facebook support ပဲ ဖြစ်ပါတယ်။ မိမိရဲ့ Mac အတွင်းမှနေပြီး ဓါတ်ပုံများ၊ Link များ၊ post များကို update ပြုလုပ်သွားနိုင်ပြီး သင့်ရဲ့ Contacts ထဲမှာလည်း Facebook မှ မိတ်ဆွေများကို တွေ့ရမှာဖြစ်ပါတယ်။ အကယ်၍သင့် မိတ်ဆွေ၊ သူငယ်ချင်းများမှ တစ်ခုခု update ပြုလုပ်လိုက်တယ်ဆိုရင်လည်း Mac အတွင်းရှိ Notification Centerအတွင်း မြင်တွေ့သွားနိုင်ပြီး သင့်ရဲ့ Status Updateများကိုလည်း အဆိုပါနေရာမှာပင် Update ပြုလုပ်သွားနိုင်တာကတော့ အသုံးပြုသူတွေကို websiteပေါ်တက်ပြီးမှ Share ဆိုတဲ့ ဒုက္ခကို ကင်းဝေးသွားစေပါတယ်။

OS X Mountain Lion အတွင်း Feature ပေါင်းက ၂၀၀ ကျော်ပါဝင်ပါသေးတယ်။ Featureတိုင်းက ယခင် အရာများကို ပြန်လည် ပြုပြင်ထားခြင်းများနှင့် iOS application များကို မွမ်းမံကာ ချိတ်ဆက်အသုံးပြုခြင်းများ ဖြစ်ပါတယ်။ ဒီအတွက် အဆိုပါ feature ပေါင်း ၂၀၀ ကျော်ကိုသာ လိုက်လံဖော်ပြရမယ်ဆိုရင်တော့ စာမျက်နှာ အခက်အခဲရှိသွားနိုင်ပါတယ်။ ဒါပေမယ့်လည်း အရေးကြီးဆုံး အချက်ဖြစ်တဲ့ Mountain Lionကို ရယူ install ပြုလုပ်ပုံကိုတော့ ဖော်ပြပေးသွားဦးမှာပါ။

Australiaတွင် ဖြစ်ပွါးခဲ့သော ပြဿနာအတွက် Appleအား ဒေါ်လာ ၂.၂၅ သန်း ဒဏ်ရိုက်

ရဲထွဋ်သိန်း

Australiaနိုင်ငံတွင်း ဖြစ်ပွါးခဲ့သော New iPad၏ 4G network သုံးမရမှု ပြဿနာအတွက် နိုင်ငံတော်တရားရုံးမှ Appleအား ဒေါ်လာ ၂.၂၅ သန်း ဒဏ်ကြေးချမှတ်လိုက်ကြောင်း သိရပါတယ်။

Australian Competition and Consumer Commission (ACCC) မှ လွန်ခဲ့သော မတ်လအတွင်း တရားစွဲဆိုခဲ့သော အဆိုပါပြဿနာရပ်ဟာ Appleမှ လွန်ခဲ့သော ၂ တတ်နှင့်က ဖြေရှင်းရန် ကြိုးပမ်းခဲ့သော်လည်း ယခုမှသာ ဆုံးခန်းတိုင်ခဲ့ခြင်း ဖြစ်ပါတယ်။

ပြဿနာ၏ အရင်းခံမှာ Apple၏ နောက်ဆုံးထုတ် iPadများဟာ Australiaနိုင်ငံအတွင်း Wi-Fi + 4Gဟု ကြော်ငြာကာ ရောင်းချခဲ့သော်လည်း လက်တွေ့တွင် 4G networkအား အသုံးပြု၍ မရခြင်းနှင့် စတင်ပါတယ်။

Appleဟာ iPad ထုတ်လုပ်ရာတွင် ၂ မျိုး ၂ စား ထုတ်လုပ်ခဲ့ပြီး နောက်တစ်မျိုးကတော့ Wi-Fi onlyပဲ ဖြစ်ပါတယ်။ အမေရိကန်နိုင်ငံကဲ့သို့ နိုင်ငံများတွင် Wi-Fi networkဟာ သာမာန် 4G network၏ ပြန်နှုန်းနှင့် တူညီသည့်အတွက် wireless ဆက်သွယ်မှုတွင် အဆင်မပြေမှုများမရှိခဲ့ပါဘူး။ အကယ်၍ wireless speedဟာ 4G networkကို မမှီပါက (သို့) အသုံးမပြုနိုင်ပါက သာမာန် 3G networkကိုသာ အသုံးပြုသွားပါတယ်။

Australiaနိုင်ငံတွင်တော့ 4G ဝန်ဆောင်မှုဟာ 1800MHz frequency bandကို အသုံးပြုထားပြီး Apple iPadအတွင်း 4G၏ လိုအပ်ချက်ကတော့ အနိမ့်ဆုံး 700MHz (သို့) 2100 MHzအထိ ရှိကြောင်း သိရပါတယ်။ ယခုအချိန်မှာတော့ Appleမှ ၄င်းတို့၏ New iPad၏ networkအား Wi-Fi + 4G အစား Wi-Fi + Cellularဟုပြီး ဖြေင်းလဲထားကြောင်း သိရပါတယ်။

Ref: Mac World

Appleမှ Apple Design Award ဆုရရှိသူများကို WWDC တွင်ကြော်ငြာခဲ့

ရဲထွဋ်သိန်း

Appleမှ Apple Design Award ရရှိသူများကို WWDC 2012တွင် ကြော်ငြာသွားခဲ့ပြီး ဆုရရှိသွားသူများကတော့ ဂိမ်းထုတ်လုပ်သူများပင် ဖြစ်ကြောင်း သိရပါတယ်။ ယခုနှစ် Apple Design Award (ADA) ရရှိသွားသူများမှာ Deus Exနှင့် Limbo အမည်ရှိ ဂိမ်းများ ဖြစ်ပြီး ယခုကဲ့သို့ ဂိမ်း ၂ ခုမှ တပြိုင်တည်း ရရှိမှုမှာလည်း သမိုင်းတလျှောက် ပထမဆုံးပင်ဖြစ်ကြောင်း သိရပါတယ်။ ယခင်ကာလများတွင် ADAအတွက် ဂိမ်းများမှ ဆုရရှိခဲ့ဘူးသော်လည်း အများစုမှာ သမာရိုးကျဂိမ်းများဖြစ်ပြီး အခြား applicationများသာ ADAကို ဆွတ်ခူးလေ့ရှိကြပါတယ်။ ယခုနှစ်၏ ထူးခြားချက်ကတော့ ဆုရရှိခဲ့သော ဂိမ်း ၂ ခုမှာ Windows နှင့် Xboxတို့တွင် စတင်ထုတ်လုပ်ခဲ့သော ဂိမ်းများ ဖြစ်နေခြင်းကြောင့်ပဲ ဖြစ်ပါတယ်။

နောက်ထပ် အသိမှတ်ပြု သတိထားစံခဲ့ရသော appများကတော့ Mac အတွက် Drawing appတစ်ခုဖြစ်သော Sketch ဖြစ်ပါတယ်။ iPhone platformအတွက် ဆုရရှိသွားသူကတော့ Where's My Waterနှင့် နောက်ထပ် ဂိမ်းတစ်ခုဖြစ်သော Jetpack Joyrideတို့ပဲ ဖြစ်ပါတယ်။ ၄င်းတို့နောက်တွင်တော့ National Geographic၏ National Parks appမှ ဒုတိယ ရရှိခဲ့ကြောင်း သိရပါတယ်။ iPad Platformအတွက်ကိုတော့ Bobo Explores Lightနှင့် Paperတို့မှ ဆုရရှိခဲ့ပြီး ဒုတိယနေရာကိုတော့ D1 Drum Machineပဲ ဖြစ်ပါတယ်။

Ref: CNET

iPhone 5သည် တစ်ကမ္ဘာလုံးရှိ မိုဘိုင်းလ် Networkများနှင့် အဆင်ပြေစွာ အသုံးပြုသွားနိုင်မည်ဟု သတင်းများ ထွက်ပေါ်

ရဲထွဋ်သိန်း

Apple၏ နောက်ထပ် အသစ်ထုတ်လုပ်သွားမည့် ပစ္စည်းတစ်ခုအဖြစ် နာမည်ကြီးနေသည့် iPhone 5ဟာ နောက်ဆုံးထွက် 4Gကို support ပြုလုပ်နိုင်ရုံမက ယခင် 3G network များကိုလည်း support ပြုလုပ်သွားနိုင်မည်ဖြစ်ကြောင်း ပညာရှင်များမှ ခန့်မှန်းထားကြပါတယ်။

ကမ္ဘာ့၏၏ ဆဋ္ဌမမြောက် မျိုးဆက်သစ် မိုဘိုင်းလ် ဟန်းဆက်ဖြစ်လာမည့် iPhone 5အတွင်း ကြီးကြီးမားမား ပြောင်းလဲမှု ၃ မျိုး ပြုလုပ်ထားကြောင်း သတင်းဌာနများမှ ဆိုထားပါတယ်။ ၄င်းတို့၏ အဆိုအရ ယခု iPhone 5၏ အဓိက ပြောင်းလဲသွားမည့်အချက်မှာ ပိုမိုကြီးမားလာမည့် မျက်နှာပြင်၊ ပြောင်းလဲထားသည့် ဟန်းဆက် ဒီဇိုင်းပုံစံနှင့် 4G LTE အထောက်အပံ့ထားခြင်းများပဲဖြစ်ကြောင်း သိရပါတယ်။ အခြားသတင်းများမှတော့ ထွက်ရှိလာမည့် iPhone 5မှာ ၄ လက်မ အရွယ်အစားရှိမည်ဖြစ်ပြီး ကမ္ဘာ့အကြီးဆုံး မိုဘိုင်းလ် ဟန်းဆက်ရေးကွက်ဖြစ်သည့် တရုတ်နိုင်ငံအတွက်ကိုလည်း အစီအစဉ်တစ်ခု ရှိသွားနိုင်ကြောင်း သိရပါတယ်။ ၄င်းတို့၏အဆိုအရ ဖုန်းမှာ တရုတ်နိုင်ငံ မိုဘိုင်းလ် network ဖြစ်သော TD-SCDMA 3G networkကို အထောက်အပံ့ ပေးသွားနိုင်ကြောင်း သိရပါတယ်။

လက်ရှိအချိန်တွင် Appleဟာ မိုဘိုင်းလ် OSဖြစ်သော iOS၏ နောက်ထပ် versionတစ်ခု iOS 6ကိုထုတ်လုပ်ထားပြီး ၄င်းအတွင်း တရုတ်စကား ပြောဆိုသူများ အဆင်ပြေစွာ အသုံးပြုသွားနိုင်စေရန် Siriကဲ့သို့ applicationတွင် Mandarinနှင့် Cantonese စကားများကို အထောက်အပံ့ ပေးခဲ့ပါတယ်။ ထို့ပြင် iOS 6အတွင်း တရုတ်အခြေစိုက် Search Engineတစ်ခုဖြစ်သော Baiduကိုလည်း အထောက်အပံ့ ပေးထားပြီး အခြား social networkများဖြစ်သော Sina Weibo၊ Youkuနှင့် Tudouတို့နှင့် ချိတ်ဆက်ထားပါသေးတယ်။ သို့အတွက် Appleဟာ တရုတ်ပြည် မိုဘိုင်းလ်ရေးကွက်ကို အသစ်ထွက်ရှိလာမည့် iPhoneဖြင့် အမိအရ သိမ်းပိုက်သွားနိုင်ကြောင်း ပညာရှင်များမှ မှတ်ချက်ပေးထားကြပါတယ်။

Samsungမှ Apple အား 3G networkနှင့် ပတ်သက်၍ တရားစွဲဆွဲမှု အောင်မြင်ခဲ့

ရဲထွဋ်သိန်း

Samsung Electronicsမှ Apple အား 3G network နည်းပညာများနှင့် ပတ်သက်၍ ထိခိုက်နစ်နာမှုများ ရှိခဲ့သည်ဟု တရားစွဲဆိုခဲ့ရာ ယခုအခါ၌ အဆိုပါ စွဲဆိုမှုမှာ အောင်မြင်ခဲ့ကြောင်း သိရပါတယ်။ သတင်းများအရ နယ်သာလန် တရားရုံးတော်၏ ဆုံးဖြတ်ချက်အရ Samsungမှ Appleအပေါ်တွင် အနိုင်ယူခဲ့နိုင်ပြီဖြစ်ကြောင်း သိရပါတယ်။

နယ်သာလန် အခြေစိုက် website တစ်ခုဖြစ်သော All About Phones၌ ဖော်ပြထားချက်များအရ နယ်သာလန်၏ တရားရုံးတော်တစ်ခုဖြစ်သော The Hagueမှ Appleအား Samsungသို့ 3G နည်းပညာများနှင့် ပတ်သက်၍ လျော်ကြေး ပေးဆောင်ခဲ့စေကြောင်း သိရပါတယ်။ Samsungမှတော့ ယခုကဲ့သို့ တရားရုံးတော်၏ ဆုံးဖြတ်မှုကို လက်ခံကြောင်းပြောကြောင်းနှင့် Appleအား ထိုက်သင့်သော လျော်ကြေးငွေများ တောင်းဆိုသွားရန် အသင့်ဖြစ်နေပြီဖြစ်ကြောင်း သတင်း ထုတ်ပြန်ထားပါတယ်။

လက်ရှိအချိန်တွင် Appleမှာ ပြိုင်ဘက် Android OSအသုံးပြု မိုဘိုင်းလ်ဖုန်း ဟန်းဆက် ထုတ်လုပ်သူများဖြစ်သော HTC, Motorola Mobilityတို့နှင့်လည်း တရားရင်ဆိုင်နေရလျက်ရှိနေပါတယ်။

Ref: All About Phones

PRICE GUIDE

Apple Product

iPhone	Price
iPhone 4S (16GB)	K589,000
iPhone 4S (32GB)	K679,000
iPod	
iPod touch (8GB)	K203,000
iPod nano (8GB)	K130,000
New iPad	
New iPad wifi (16GB)	K484,000
New iPad wifi (32GB)	K557,000
New iPad wifi (64GB)	K652,000
iPad2	
iPad 2 wifi (16GB)	K385,000
iPad 2 wifi (64GB)	K485,000
Macbook Pro Intel Core i7 (13") MD314	K1,356,000
Macbook Air Intel Core i5 (11") MC968	K907,000
iMac (All-in-one-pc) (21") MC309	K1,175,000
Mac Mini MC815	K569,000

အထက်ပါဈေးနှုန်းများသည် I.C.E Computer Centre မှ 22.6.2012 နေ့ဈေးနှုန်းများဖြစ်သည်။

iPhone 5 မှာ Galaxy SIIIကို အလဲထိုးသွားနိုင်ကြောင်း Foxconn CEOမှ ဆို

ရဲထွဋ်သိန်း

Apple၏ အဓိက supplierဖြစ်သူ Foxconn၏ CEO Terry Gouမှ ယခင်တစ်ပတ် ကျင်းပသွားခဲ့သည့် ရှယ်ယာရှင်များနှင့် တွေ့ဆုံပွဲတွင် Apple၏ နောက်ထုတ်လုပ်မည့် iPhone 5မှ Samsung၏ လက်ရှိ ထွက်ရှိထားပြီးဖြစ်သော Galaxy S IIIကို အလဲထိုး အနိုင်ယူသွားနိုင်သည်ဟု ပြောကြားခဲ့ကြောင်း သိရပါတယ်။ ၄င်း၏အဆိုအရ မိုဘိုင်းလ်ဖုန်း အသုံးပြုသူများမှာ iPhone 5 ကို စောင့်နေသင့်ကြောင်းနှင့် ထွက်ရှိလာပါကလည်း Galaxy S IIIကို ဂရုပင်စိုက်ကြလိမ့်မည်ဟု မဟုတ်ဟု တရုတ်အခြေစိုက်သတင်းဌာနတစ်ခု ဖြစ်သော China Timesမှ ဖော်ပြထားပါတယ်။

သတင်းဌာနများမှတော့ Terry Gouဟာ iPhone 5အကြောင်း အများရှေ့ဆု တရားဝင်ကြော်ငြာဖို့ရန် Appleထံမှ ခွင့်ပြုချက် မရရှိထားသေးကြောင်း သိရပါတယ်။ Terryဟာ လက်ရှိအချိန်တွင် iPhone 5၏ အသေးစိတ်အချက်အလက်များကို ထုတ်ဖော်ပြောကြားထားခြင်း မရှိသေးသော်လည်း အချို့ဘဝက်ကိုတော့ ဖော်ထုတ်ထားပြီး ဖြစ်ပါတယ်။ ၄င်း၏ ကြော်ငြာချက်အရ iPhone 5၏ အစိတ်အပိုင်းများ ထုတ်လုပ်ရာတွင် ပါဝင်လာမည့်ကုမ္ပဏီမှာ Sharpဖြစ်ကြောင်း သိရပါတယ်။

လွန်ခဲ့သည့် မတ်လမှစတင်၍ iPhoneနှင့် Apple၏ အခြား ထုတ်ကုန်များကို ထုတ်လုပ်ပေးရသော Foxconnမှာ Sharp၏ အကြီးမားဆုံး ရှယ်ယာရှင် ဖြစ်လာပါတယ်။ ၄င်းဟာ အခြေအနေ ဆိုးရွားနေသော ဂျပန်ကုမ္ပဏီထံမှ ဒေါ်လာသန်း ၈၀၀ တန်ကြေးရှိ ရှယ်ယာပမာဏကို ဝယ်ယူခဲ့မှုကြောင့်နှင့် Sharpတွင် ၄င်းတို့၏ ရှယ်ယာမှာ ၁၀ ရာခိုင်နှုန်း ပါဝင်ကြောင်း သိရပါတယ်။ Gouမှတော့ ယခုကဲ့သို့ မျက်နှာပြင် Displayများ ထုတ်လုပ်ရာတွင် နာမည်ကြီးသော Sharp ပါဝင်လာမှုက တရိပ်ရိပ်နှင့် အင်အားကြီးထွားလာနေသော Samsungအား အလဲထိုးသွားနိုင်မည့် အဓိက တွန်းအားပေးဖြစ်ကြောင်း ပြောကြားထားပါတယ်။

Ref: CNET

အချစ်ဆုံးသူကို နည်းပညာအသစ်ဆုံးပစ္စည်းလေးကိုမှ လက်ဆောင်ပေးချင်တယ်ဆိုတဲ့ မေဂရေစ်

aroZibet

အနေပညာလုပ်ငန်းလောကထဲ ဝင်ရောက်ဖြစ်ပုံကို ပြောပြပေးလို့ရမလား။

နွေရာသီကျောင်းပိတ်တော့ ညီမ ဆရာဂျန်လွင့်ဆီမှာ သင်တန်းသွားတက်တယ်။ နောက်တော့ Idea မဂ္ဂဇင်းမှာ မျက်နှာဖုံး စရိုက်ဖြစ်တယ်။ August Issue ထင်တယ်။ အဲဒီကနေ အနေပညာလုပ်ငန်းထဲ စဝင်ဖြစ်တာပါ။

ညီမလေးရဲ့ မွေးနေ့ပြောပြပေးပါ။

မေ (၂) ရက်နေ့၊ ၁၉၉၅ ပါ။

မေဂရေစ်ဆိုတာ နာမည်အရင်းလား။

ဟုတ်ပါတယ်။ မေဂရေစ်ဆိုတာ နာမည်အရင်းပါ။ နာမည်အပြည့်အစုံက မေဂရေစ်ပယ်ရီ (May Grace Parry) ပါ။

ညီမလက်ရှိလုပ်ဖြစ်နေတဲ့ အနေပညာလုပ်ငန်းအကြောင်း ပြောပေးပါ။

ဒီရက်ပိုင်း Latacid ကြော်ငြာရိုက်ထားတယ်။ ပြီးတော့ မသီရိဆွေရဲ့သီချင်းမှာ VCD ရိုက်ဖို့ရှိပါတယ်။

အနေပညာလမ်းကို လျှောက်လှမ်းလာတဲ့အခါ ဘယ်လို အခက်အခဲတွေ တွေ့ကြုံခဲ့ရလဲဆိုတာ ပြောပြပေးပါ။

အခုထိ အခက်အခဲတွေတော့ မတွေ့ကြုံရသေးပါဘူး။ ဘာဖြစ်လို့လဲဆိုတော့ ဆရာဂျန်က အားလုံးကို လိုက်လုပ်ပေးလို့ပါ။

ပရိတ်သတ်ကြီးက ညီမကို ဘယ်လိုစပြီး သတိထားမိလာတယ်လို့ ထင်ပါသလဲ။

ညီမ ထင်တာကတော့ KTM ရေသန့်ကြော်ငြာမှာလို့ ထင်တယ်။

အားလပ်ရက်တွေမှာ ညီမ ဘာတွေလုပ်ဖြစ်လဲ။

အားလပ်ရက်တွေမှာဆိုရင် ဒွီဒီယိုကြည့်ဖြစ်တယ်။ သူငယ်ချင်းတွေနဲ့ လျှောက်သွားတယ်။ Shopping ထွက်တယ်။

အခုပြည်တွင်းမှာ နည်းပညာတိုးတက်လာတဲ့ အပေါ်ရော ညီမဘယ်လိုထင်မြင်မိပါသလဲ။

အခုနည်းပညာတိုးတက်လာတာတွေရတာ တော်တော်လေး ကောင်းပါတယ်။ ပုံတွေလှအောင် ကွန်ပျူတာနဲ့ ပြင်လို့ရတော့ ညီမတို့လည်း သိပ်မမောတော့ဘူးပေါ့။ နောက်ပြီး သိပ်လည်း အချိန်မပေးရတော့ဘူးပေါ့။ ပြီးတော့ ပုံတွေကလည်း တော်တော်လေး လှလာတယ်။

ညီမအခုသုံးနေတဲ့ ဖုန်းအကြောင်း ပြောပြပေးပါ။

ညီမ အခုသုံးနေတာကတော့ Sony Ericsson ပါ။ ပုံစံလေးနဲ့ အရောင်လေးကို ကြိုက်လို့ သုံးဖြစ်တာပါ။

နောက်ထပ်သုံးချင်တဲ့ ဖုန်းအမျိုးအစားရှိရင် ပြောပြပေးပါ။

iPhone၉လေး သုံးချင်ပါတယ်။ iPhone ၀ယ်သုံးဖို့ စီစဉ်ထားပါတယ်။

ညီမသုံးနေတဲ့ ကွန်ပျူတာလေးက။

ညီမက MacBook သုံးဖြစ်ပါတယ်။ Laptop တွေထဲမှာ Windowထက် Macက ညီမအတွက် ပိုအဆင်ပြေတယ်။ ဘာဖြစ်လို့လဲဆိုတော့ Windowက တစ်ခါတလေကျရင် ဖွင့်ရတာကြာတယ်လေ။ Macက မြန်တယ်။

ညီမ အင်တာနက်သုံးဖြစ်ရင် ဘယ်လိုဆိုဒ်တွေ ကြည့်ဖြစ်ပါသလဲ။

Youtube ကြည့်ဖြစ်တယ်။ Facebook နဲ့ seventeen.comတို့ ဝင်ကြည့်ဖြစ်ပါတယ်။ seventeenက ဆယ်ကျော်သက်တွေအကြောင်း တင်ထားတာများတယ်လေ။ နောက်ပြီး ဖတ်လို့ကောင်းလို့ ဝင်ကြည့်ဖြစ်တာပါ။

ဘယ်လို ဂိမ်းမျိုးတွေ အများဆုံးကစားဖြစ်လဲ။

Ninjaလည်း ကစားဖြစ်တယ်။ Fruit Ninjaလည်း ကြိုက်တယ်။ Angry Birdလည်း ကြိုက်တယ်။

အချစ်ဆုံးသူကို လက်ဆောင်ပေးချင်တဲ့ IT ပစ္စည်းလေးက။

ပေးချင်တာကတော့ New iPad 4G ပါ။ ဘာဖြစ်လို့လဲဆိုတော့ Latest နည်းပညာပစ္စည်းလေး ဖြစ်လို့ပါ။

နည်းပညာအသစ်နဲ့ ပစ္စည်းအသစ်လေးတွေ ထွက်ရှိလာပြီဆိုရော ညီမအနေနဲ့ ဝယ်ယူလေ့ရှိလား။

IT ပစ္စည်းအသစ်လေးတွေ ထွက်လာပြီဆိုရင်တော့ ညီမ စိတ်ဝင်စားပါတယ်။ ဒါပေမယ့် ညီမက ကိုယ်ကိုင်နေတဲ့ ဖုန်းတောင် ပျက်မှ အသစ်လဲ ကိုင်တာဆိုတော့ IT ပစ္စည်းအသစ်ဆိုရင်တော့ စိတ်ဝင်စားတယ်။ ဒါပေမယ့် ရူးရူးမူးမူးတော့ မဖြစ်ပါဘူး။

IT ပစ္စည်းတွေကို ဘယ်မှာအများဆုံး ဝယ်ဖြစ်ပါသလဲ။

ညီမ IT ပစ္စည်းတွေ၀ယ်မယ်ဆိုရင် Localမှာပဲ ဝယ်ဖြစ်တာများတယ်။ ညီမအခုဝယ်ထားတဲ့ ဖုန်းက ရန်ကုန်က Bestone ဖုန်းဆိုင်မှာ ဝယ်ဖြစ်တာပါ။

ညီမ နောက်ထပ်ရှေ့ဆက်လုပ်မယ့် အနေပညာစီးအကြောင်း ပြောပြပေးပါ။

ညီမက ပရိတ်သတ်အားပေးသလောက် အပြန်ကြိုးစားနေပါတယ်။ အခုက သရုပ်ဆောင်ပိုင်းကို လုပ်နေတာဆိုတော့ အဆိုတော်ပိုင်းမှာဆိုရင်လည်း အခွင့်အရေးတွေ ပေးလာရင်လုပ်ချင်ပါတယ်။ ညီမက သီချင်းဆိုတာလည်း ဝါသနာပါတယ်လေ။

နောက်ဆုံးအနေနဲ့ စကားလက်ဆောင်လေး ပြောပေးပါ ညီမ။

ပရိတ်သတ်ကြီး အားလုံးကျန်းမာ၊ ချမ်းသာပါစေလို့ ညီမဆုတောင်းပေးပါတယ်။

အခုလိုမြေကြားပေးတဲ့ ညီမလေး မေဂရေစ်ကို အမေတို့ ICT ပိုင်းတော်သားများက ကျေးဇူးအထူးတင်ရှိပါတယ်။

ADVERTISEMENT

MYANMAR REAL ESTATE
Professional service, personal care
Land Owners/Apartment Owners, Please call:
01-501-437
stuart@realestate-myanmar.com
For more information:
www.realestate-myanmar.com

ADVERTISEMENT

ဤအိုင်စီတီဂျာနယ်ကို ပရိတ်သက်ကြီး၏ တောင်းဆိုမှုအရ လူကြီးမင်းတို့၏ အိမ်၊ ဆိုင်၊ ရုံးအရောက် ပို့ပေးနေပါပြီ။

SUBSCRIBE ICT JOURNAL

3-months Subscription	K6,500
6-months Subscription	K13,000
12-months Subscription	K23,000

ကျေးဇူးတုံ့ပြန်သောအားဖြင့်
FREE ICT-shirt
FOR EVERY SUBSCRIBER
ဆက်သွယ်လိုက်ပါ
Tel: 01-430-897, 01-553-918,
Email: circulation@myanmarict.com

Facebook၏ စိတ်ပျက်စရာ Feature များ

ae t df

အခုဆိုနိမ့်မှာ Facebookရဲ့ကျော်ကြားအောင်မြင်မှုကို ဘယ်သူမှ ငြင်းပယ်လို့ရမှာ မဟုတ်ပါဘူး။ လူကြီး၊ မိဘတွေပဲဖြစ်စေ၊ မသုံးရသေးတဲ့သူတွေပဲဖြစ်စေ Facebook သုံးတာ မကောင်းဘူး။ Facebookက အချိန်တွေကို ကုန်စေတယ်ဆိုတဲ့ အကြောင်းအရာမျိုးကို ပြောဆိုမှုနည်းပါးလာပြီလို့ ဆိုရမှာပါ။ ဒုံအပြင် Facebookကလည်း လက်ရှိအချိန်မှာ အသုံးပြုသူဦးရေ ၁ ဘီလီယံကို ရောက်ရှိဖို့ နီးကပ်လာပြီဖြစ်ပြီး အင်တာနက် ကမ္ဘာကြီးကို Like buttonတွေ၊ Share buttonတွေနဲ့ အထိအတွေ့သစ်ကို ရရှိစေခဲ့တာလည်း Facebookပါပဲ။ ဒါဆိုရင် Facebook က အကောင်းတွေကြီးပဲလို့ သင်ထင်ကောင်းထင်နေဦးမယ်။ မဟုတ်ပါဘူး။ လောကမှာ မည်သည့်အရာမှ ခြောက်ပြစ်ကင်း သဲလဲစင် မရှိဘူးလို့ ဆိုတဲ့အတိုင်း Facebookမှာလည်း စိတ်ပျက်ဖို့ကောင်းတဲ့ Feature တွေရှိပါတယ်။ ဒါဆိုရင် Facebookရဲ့ ဘယ် Featureတွေကများ စိတ်ပျက်ဖို့ ကောင်းလဲ ဆိုတာ ရေတွက်ကြည့်ရအောင်။

Game Updates

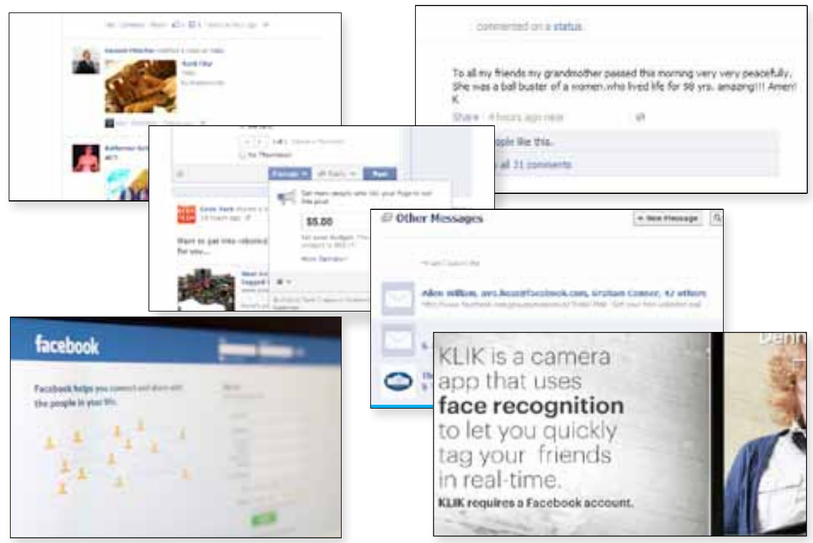

ပြဿနာ။ ။ မိမိသူငယ်ချင်းထဲမှ တစ်ယောက်ယောက်သာ ဂိမ်းကစားနေပါက ရသမျှ Scoreတိုင်း Facebookပေါ်တက်တက်လာတာက တော်တော်စိတ်ပျက်စရာပါ။ မိမိအနေနဲ့ ထိုဂိမ်းကိုလည်း မကစားပါလျက်နဲ့ ဒီလိုမျိုး မျက်စိနောက်စရာ အဖြစ်မျိုးကြောင့်တော့ သူငယ်ချင်းကို အပြစ်မတင်သင့်ပါဘူး။

ဖြေရှင်းခြင်း။ ။ ဒီလိုမျိုးကိစ္စကို ဖြေရှင်းချင်တယ်ဆိုရင်တော့ Privacy Settingထဲမှ Block People and Appsဘေးရှိ Manage Blockingဆိုတဲ့ Linkကို နှိပ်ပါ။ Block appsနေရာကို ရောက်သွားပြီဆိုလျှင်တော့ မိမိကို စိတ်အနှောက်အယှက်ဖြစ်နေစေတဲ့ Applicationရဲ့နာမည်ကို ရိုက်နှိပ်ကာ ရှာဖွေပြီး Block လုပ်လိုက်ရုံပါပဲ။ သင့်အနေနဲ့ Facebookပေါ်က ဂိမ်းတွေ ဘယ်လောက် Block နိုင်မယ်လို့ ထင်ပါသလဲ။ ကျွန်တော် လုပ်တာအခုဆိုရင်တော့ အခု ၃၀ ကျော်နေပါပြီ။

App Block

ပြဿနာ။ ။ Facebookကနေတဆင့် အခြား သတင်းဆိုဒ်တွေဆီက သတင်းတွေ၊ Post တွေကို ဖတ်ချင်တယ်ဆိုရင် ၄င်းတို့ရဲ့ App ကို sign in ဝင်ရောက်ပြီးမှ အသုံးပြုရတာကို ကြိုးစားကြပါလိမ့်မယ်။ ဒီလိုမျိုးဖတ်ရှုတာကလည်း နားရွက်ကို ပတ်ကိုင်နေသလိုပါပဲ။ ဘာမှတော့ မထူးပါဘူး။

ဖြေရှင်းခြင်း။ ။ အထက်ကပြောခဲ့သလိုပါပဲ။ Facebook က နားရွက်ကို ပတ်ကိုင်တာပါ။ အဆိုပါသတင်းဆိုဒ်တွေဆီက သတင်းတွေသိချင်ပါတယ်ဆိုရင်တော့ ၄င်းတို့ရဲ့မှရင်းလင့်ကိုသာ ဝင်ရောက်ကြည့်ရှုခြင်းက အကောင်းဆုံးဖြစ်ပါတယ်။

Game Invites

ပြဿနာ။ ။ Notificationလေးတစ်ခုပေါ်လာလို့ ဝမ်းသာအားရကြည့်လိုက်ပြီးမှ Game Invite ကြီးဖြစ်နေလို့ စိတ်ညစ်သွားတာမျိုးကို လူတိုင်း

ကြုံဖူးကြပါလိမ့်မယ်။ ဒါကလည်း Invite လုပ်တဲ့သူတွေကို အဖြစ်မဆိုသာပါဘူး။ Game တွေကိုယ်တိုင်ကိုက ဒီလိုမျိုးဇန်တီးထားလို့ပါ။ အကယ်၍ သင့်အနေနဲ့ သူငယ်ချင်းတစ်ယောက်ကို စိတ်ညစ်နေစေချင်တယ်ဆိုရင်လည်း Game Invite တွေက အကောင်းဆုံး နည်းလမ်းဖြစ်တယ်လို့ အကြံပေးပါရစေ။

ဖြေရှင်းခြင်း။ ။ လွယ်ပါတယ်။ အစဦးဆုံး ဖော်ပြခဲ့တဲ့ နည်းလမ်းကို အသုံးပြုနိုင်သလို သင်ကိုတိုင်လည်း Facebook ပြင်ပ ဂိမ်းတွေကို ကစားဖို့က အဓိကကျပါတယ်။

ညစ်ညမ်း Video များ Auto ပေါ်နေခြင်း

ပြဿနာ။ ။ အကယ်၍ သင့်အနေနဲ့ social cam (သို့) viddy ကဲ့သို့သော ဗီဒီယို ဝန်ဆောင်မှုများမှ သမာရိုးကျ ဗီဒီယိုတစ်ခုကို Facebook အကောင့်သုံးပြီးကြည့်မိ လိုက်ပြီဆိုရင်တော့ အရှက်ကွဲဖို့ကို ပြင်ထားနိုင်ပါတယ်။ အကြောင်းကတော့ သင့်အနေနဲ့ အဆိုပါ ဝန်ဆောင်မှုများမှ သမာရိုးကျမဟုတ်သော ဗီဒီယိုတစ်ခုကို ကြည့်ခဲ့မိပါကလည်း Facebook မှ သင် ကြည့်ခဲ့သော ဗီဒီယိုကို တစ်ကမ္ဘာလုံးသိအောင် Share လုပ်ပေးနိုင်လို့ပါပဲ။

ဖြေရှင်းခြင်း။ ။ သင့်အနေနဲ့ ထိုကဲ့သို့ သမာရိုးကျ ဗီဒီယိုတွေကြည့်မယ် ဆိုရင်လည်း ဒီလိုမျိုး Facebook အကောင့်တွေ၊ Facebook apps တွေမှ တဆင့် မကြည့်ရှုမိဖို့ ပဲညွှန်းဆိုရမှာပါ။

သူငယ်ချင်း၏ သူငယ်ချင်း Update

ပြဿနာ။ ။ တစ်ခါတရံ ဝိမိ Facebook စာမျက်နှာပေါ်တွင် ဝိမိ မသိတဲ့သူတွေရဲ့ Update တွေကို မြင်တွေ့နေရပါလိမ့်မယ်။ ထိုသူတွေက အခြားစတာမဟုတ်ပါဘူး သင့်သူငယ်ချင်းရဲ့သူငယ်ချင်းတွေပါပဲ။ ဒါပေမယ့်လည်း ဓက်တာက သူတို့ကို သင်မသိတာပါပဲ။

ဖြေရှင်းခြင်း။ ။ သင့်အနေနဲ့ အခြားသူတွေ Share ပြုလုပ်တာကို မတားဆီးနိုင်ပေမယ့် သင့်ရဲ့ Update တွေအခြားသူတွေရဲ့ Timeline တွေမှာ မပေါ်နေအောင်တော့ ပြုလုပ်နိုင်ပါသေးတယ်။ ပြုလုပ်ပုံကတော့ Privacy Setting ထဲမှ Timeline and Tagging ဘေးရှိ Edit Setting ကိုဧရွေးလိုက်ပါ။ ထို့နောက် ပေါ်လာသော Window ထဲတွင် သင့်သူငယ်ချင်းတွေကို ပြုချင်သော update များကို ရွေးချယ်ပေးနိုင်ပါပြီ။

Facebook ၏ ချုပ်နှောင်မှု

ပြဿနာ။ ။ ယခုနောက်ပိုင်း ဝက်ဘ်ဆိုဒ်တော်တော်များများတွင် Facebook Log in ကို မြင်တွေ့နေရပါလိမ့်မယ်။ မေးစရာရှိတာက ကမ္ဘာပေါ်မှာ Facebook တစ်ခုပဲ log in လုပ်စရာရှိလားဆိုတာပါပဲ။ အခြား social ဝက်ဘ်ဆိုဒ်တွေဖြစ်တဲ့ Twitten Google +ı LinkedIn တို့နဲ့ကော Log in ဝင်လို့မရဘူးလားဆိုတာပါပဲ။

ဖြေရှင်းခြင်း။ ။ သင့်အနေနဲ့ ထိုကဲ့သို့မှ Facebook Log in မြင့်မတ်ခေရာက်ချင်ဘူးဆိုလျှင်တော့ ထို website အတွင်း အကောင့်တစ်ခု သပ်သပ်ထပ်ဖွင့်ခြင်းမှ လွဲပြီး ရွေးချယ်စရာမရှိတော့ပါဘူး။

Facebook Messages

ပြဿနာ။ ။ Facebook ကနေ Messages ကို email ပုံစံ ပြုလုပ်ထားပေမယ့်လည်း ယခုအချိန်အထိ အဆင်မပြေသေးတာကို တွေ့ရမှာပါ။ တစ်ခါတရံ Message များက ပျောက်နေတတ်ပြီး အချို့Messages များကလည်း Spam အဖြစ်သတ်မှတ်ခံရတာမျိုးက ရှိပါသေးတယ်။ ဒီအတွက် မိမိကို အရေးတကြီးပို့ထားတဲ့ Message တွေက ကွင်းဆက်ပြတ်လို့နေပါလိမ့်မယ်။

ဖြေရှင်းခြင်း။ ။ ဒီလိုမျိုး ကွင်းဆက်ပြတ်နေတဲ့ Message တွေ (သို့) Spam အဖြစ် သတ်မှတ်ခံလိုက်ရတဲ့ Message တွေကို ကြည့်ချင်တယ်ဆိုရင်တော့ Facebook ၏ ဘယ်ဘက်တွင်ရှိသော Messages ဆောက်ရှိ Other ကို နှိပ်ကာ ကြည့်နိုင်ပါတယ်။ အဆိုပါ Messages ဆိုတာက News Feed အောက်ကဟာကို ပြောတာဖြစ်ပါတယ်။

Facebook ပိုက်ဆံ

ပြဿနာ။ ။ Facebook မှ ယခုနောက်ပိုင်း Post တွေကို Promote လုပ်ချင်တာပဲဖြစ်ဖြစ်၊ ဂိမ်းအတွင်း Point များ ဝယ်ယူခြင်း (သို့) အခြားအရာများ ဝယ်ယူခြင်းတို့တွင် တစ်ကယ့် ပိုက်ဆံအစစ်ကို အသုံးပြုဖို့ စတင်လာပြီပြစ်ပါတယ်။ ယခင်အချိန်ကတော့ Facebook မှ Facebook Credits အသုံးပြုတဲ့ပုံစံကို အစားထိုးလိုက်ခြင်းပါပဲ။

ဖြေရှင်းခြင်း။ ။ စိတ်မပူပါနဲ့ ဒါတွေကို Facebook မှ စမ်းသပ်ကြည့်ရုံအဆင့် ပဲရှိပါသေးတယ်။ သင်ကိုယ်တိုင်မပါဝင်ဘူးဆိုလျှင် ဘာမှမဖြစ်တော့ဘူးပေါ့။

နိဒါန်း

စက်တင်ဘာလထဲမှာ ထွက်မဲ့ ဂိမ်းတွေထဲက Action/Rpg ဂိမ်းအမျိုးအစားဖြစ်တဲ့ Borderlands 2ကို 2k Gamesက ထုတ်တော့မှာဆိုတော့ ဘယ်လို ပုံစံမျိုးနဲ့ပစလဲ ဆိုတာ preview အနေနဲ့ လေ့လာကြည့်ကြရအောင်ဗျာ။ 2ဆိုမှတော့ 1တွက်ထားပြီးပြီပေါ့ဗျာ။ 1နဲ့ 2က နှစ်အနည်းငယ် ကွာတယ်ဗျ။ အခု Borderlands 2ကတော့ ထွက်ခဲ့ပြီးသား ပုံစံမျိုးဆိုပေမဲ့ ပြောင်းလဲမှုတွေတော့ ရှိပါတယ်။ အရင် seriesတွေတုန်းက ဘယ်လို ပုံစံတွေဘဲ ဖြစ်ဖြစ် နောက်ထွက်မဲ့ seriesတွေမှာ မတူအောင် ပုံစံပြောင်းလဲပေးထားတာက seriesအလိုက်ထွက်တဲ့ ဂိမ်းတွေရဲ့ထုံးစံပါဘဲ။ အရင်ပုံစံတွေနဲ့ မတူမှလဲ ဆောရတာ ပိုမိုက်မှာပေါ့။ 2k Games က Borderlands ကို အခုမှ 2အနေနဲ့ ထုတ်တာဆိုတော့ 1 ရဲ့ လိုအပ်ချက်တွေကို ပြင်ဆင်ထားတယ်ဆိုတာ သေချာပါတယ်။ ဂိမ်းတစ်ခုလုံးက 2D ပုံစံဖြစ်နေတာကြောင့် graphic မလန်းတာကလွဲရင် ဂြာဝစရာမရှိလောက်တဲ့ ဂိမ်းတခုပါ။ ဒီဂိမ်းရဲ့developerတွေဖြစ်ကြတဲ့ (Gearbox software) developerကြီးတွေကလည်း ဇာတ်ကောင်ဝင်တွေ ဂိမ်းရဲ့အသွင်အပြင်တွေကို ပြုပြင်မွမ်းမံ ပေးထားကြတယ်ဆိုတော့ Borderlandsက ပိုလန်းသွားတာပေါ့။ Borderlandsရဲ့Release Date က September 18, 2012 ရက်နေ့ဖြစ်ပါတယ်။

ပြိုလ်ဂျမ္ဘာတစ်ခုမှာ ပြိုလ်သားတွေနဲ့ စက်ရုပ်တွေကို နိမ်နင်းရတဲ့ ဇာတ်လမ်းမျိုး ဖြစ်ပါတယ်။ ပြိုလ်သားတွေ စက်ရုပ်တွေကို နိမ်နင်းနေတဲ့ ဇာတ်ကောင် ၄ ယောက်ထဲမှာ ပါဝင် ဆော့ကစားရမှာ ဖြစ်ပါတယ်။ နယ်မြေတွေ လုရင်းနဲ့ စစ်တွေဖြစ်ကြတဲ့ ဂိမ်းပုံစံမျိုးပေါ့။ Salvador, Maya, Axtonနဲ့ Zeroဆိုတဲ့ fighter ကြီး လေးယောက်က အဲဒီပြိုလ်ပေါ်မှာ ရှိနေတဲ့ ပြိုလ်သားတွေနဲ့ စက်ရုပ်တွေကို နိမ်နင်းဖို့အတွက် လွှတ်ထားတဲ့ အထူး commandoတွေပေါ့။

သူတို့တွေက တစ်ယောက်တစ်မျိုးစီ စွမ်းကြတဲ့အတွက် လက်နက်တွေကိုလဲ သူတို့နဲ့ လိုက်ဖက်တဲ့ လက်နက်တွေ ဆင်ယင်ထားပါတယ်။ Salvadorက အကောင်ကြီးကြီး ခပ်ထောင့်ထောင့် လူကြမ်းပုံစံကြီးပါ။ သူ့ရဲ့ လက်နက်က စက်သေနတ်ပါ။ တစ်မျိုးအခန်းတွေမှာဆို သေနတ် ၂လက်ကို တပြိုင်တည်း ကိုင်ပြီး ဖိုက်ပါသေးတယ်။ Mayaက မိန်းကလေးဆိုတော့ သူ့ရဲ့ လက်နက်က ရန်သူကို ညှို့၊ ပြီးတိုက်ခိုက်တာပါ။ ရန်သူတွေကို ချုပ်ပြီး တစ်ခြား commandoတွေကို supportလုပ်ပေးထားတဲ့ ပုံစံမျိုးပေါ့။ ဒါပေမဲ့ Mayaက သေနတ်ကိုင်ပြီး တိုက်ခိုက်နိုင်ပါသေးတယ်။ Axtonကတော့ သေနတ်နဲ့ဘဲ တစ်ချိန်လုံး ပစ်နေတဲ့ စစ်သားပုံစံမျိုးပေါ့။ Zeroကတော့ ဝေးသမားပုံစံ မျက်နာဖုံးနဲ့ပါ။ အဲဒီမှာ ပါဝင်ကစားရမှာဖြစ်ပြီး ကျွန်တဲ့ သုံးယောက်က သင်နဲ့အတူ ကစားနေစဉ်တစ်လျောက်လုံး လိုက်ပါ တိုက်ခိုက်နေမှာ ဖြစ်ပါတယ်။ ရန်သူတွေက ပြိုလ်သားဇတွေ စက်ရုပ်တွေအပြင် ၄က်ပုံစံ ပျံသန်းနိုင်တဲ့ အကောင်တွေကိုလည်း တိုက်ခိုက်ရဦးမှာဆိုတော့ အနည်းငယ်တော့ ခက်ပါတယ်။

တစ်ခန်းနဲ့ တစ်ခန်းကတော့ ဆော့ရင်း ပိုပိုကြမ်းလာမှာပါ။ ပြိုလ်သတ္တဝါတွေကို အမှန်းစွဲရဲ့ Borderlands 2မှာ ဇာတ်ကောင်တွေက ပိုမိုမြန်ဆန်ပြီး အွန်ရာယ်တွေ ပိုများလာတာကိုပါ တွေ့ရမှာပါ။ သေနတ်ပစ်တာတွေ ကျည်ကျန်ရင် ကျည်ပြန်ဖြည့်တာတွေကအစ လျှင်မြန်အောင် လုပ်ပေးထားတော့ ရန်သူတွေကို ကြိုက်သလို နိမ်နင်းသွားနိုင်မှာ ဖြစ်ပါတယ်။ Xbox 360, PlayStation 3, PCတို့မှာပါ ကစားလို့ရအောင် platformတွေအစုံ ထုတ်ထားတယ်ဆိုတော့ platformအစုံက gamerတွေအတွက် ပိုမိုက်တာပေါ့။ ဒါကြောင့် ပြိုလ်သားတွေနဲ့ အမှန်းစွဲ ပိုးကြဲချင်ကြတဲ့ gamer တွေအတွက်ကတော့ စက်တင်ဘာလထဲမှာထွက်မဲ့ Borderlands 2ကို စောင့်နေရုံပါဘဲ။

သက်တမ်းတလျှောက် သွေးထွက်သံယိုအဖြစ်ဆုံး ဂိမ်းများ

ဂိမ်းကစားပါတယ်ဆိုမှတော့ သွေးထွက်သံယို ရှတ်ရင်းဆန်ခတ်မှုတွေ မကြေပဲနေပျံမလားလို့ အတွန်တက်စရာတော့ရှိပါမယ်။ ဒါပေမယ့် တချို့ဂိမ်းတွေက တော်တော်ကြီးကို သွေးထွက်သံယိုမှုတွေ ရှိနေတာကို တွေ့ရပါတယ်။ ဆိုလိုတာကတော့ GTAထဲမှာ အကြောင်းအရင်း မရှိလိုက်သတ်ဖြတ်ကာ အကြမ်းဖက်မှုတွေကို ပြုလုပ်ခွင့်ပေးထားခြင်းပါပဲ။ နောက်ပိုင်း Versus ဂိမ်းတွေကလည်း အလွန်အကျွံသွေးထွက်သံယို ဖြစ်တာမျိုးကိုပဲ ဦးစားပေးပြလာတာကို တွေ့ရပါတယ်။ အခုဖော်ပြပေးသွားမှာတွေကတော့ သမိုင်းတလျှောက် သွေးထွက်သံယိုအဖြစ်ခဲ့ဆုံးနဲ့ အကြမ်းဖက်မှုကိုဦးတည်ခဲ့သော ဂိမ်းတွေဖြစ်ပါတယ်။ တချို့ဂိမ်းတွေက ၁ခန်း၊ ၂ခန်းလောက်ပဲထည့်ထားပေမယ့် အဲဒီအခန်းတွေကပဲ ကစားသူတွေကို စွဲဆောင်သွားခဲ့တာ ဖြစ်ပါတယ်။ သင့်အနေနဲ့လည်း အလဟာသ လူတွေ လိုက်ပစ်နေရတာကို သဘောကျမှာ အသေအချာပါပဲ။ ကြည့်လိုက်ရအောင်။

Call of Duty: Modern Warfare 2 (2010)

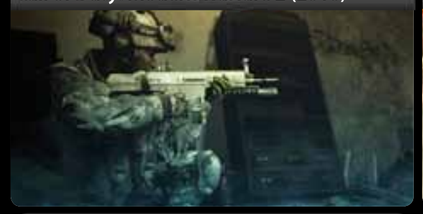

Infinity Ward ရဲ့COD: Modern Warfare 2 ဟာအကြမ်းဖက်မှုတွေကို အထူးလှူဆောင်ခဲ့တဲ့ ဂိမ်းတစ်ခုအဖြစ် သတ်မှတ်ခံခဲ့ရပါတယ်။ ဂိမ်းအတွင်း ပါဝင်တဲ့ No Russiaဆိုတဲ့အခန်းကို ကစားသူတွေမှတ်မိကြမှာ ဖြစ်ပါတယ်။ စပိုင်တစ်ယောက်နေရာမှာ ဝင်ရောက်ကစားရပြီး ၊လေယာဉ်ကွင်းထဲဝင်ရောက်ကာ ရှိသမျှလူတွေအကုန်လုံးကို 5 1 နဲ့ မသေမချင်း ပစ်သတ်နိုင်တဲ့အခန်းပေါ့။ ဒီအတွက်လည်းသတင်းမီडီယာတွေရဲ့ဝေဖန်မှုဖြစ်တဲ့ဂိမ်းဟာကလေးသူငယ်တွေကို အကြမ်းဖက်မှုတွေကြိုက်နှစ်သက်စေရန် နည်းလမ်းပြသနေသည် ဆိုတာကိုတော့ ကုမ္ပဏီမှ အတော်လေးကို ဖြေရှင်းခဲ့ရပါတယ်။

Postal (1997)

Shooting ဂိမ်းတစ်ခုဖြစ်တဲ့ Postalဟာ အခြား ဂိမ်းတွေလိုပဲ ဇာတ်ကောင် အသက်ရှင်နေစေရန် ပစ်ခတ်တိုက်ခိုက်ရတဲ့ ဂိမ်းပါပဲ။ ဒါပေမယ့်လည်း ဂိမ်းအတွင်း အသက်ရှင်ကျန်ရစ်အောင်ပြုလုပ်ဖို့ အခြား ရန်သူ အမြောက်အများကို သတ်ဖြတ်ဖို့အတွက် သေနတ်ကြီးတွေ၊ ဓိုင်းတွေ၊ ဗုန်းတွေ အစရှိသဖြင့် လက်နက်အကုန်လုံးကို အသုံးပြုရပါတယ်။ ပိုဆိုးတဲ့အချက်ကတော့ သင်တိုက်ခိုက်နေစဉ် အပြစ်မရှိသူများကိုလည်း ပစ်ခတ်လိုရရနေတာပါပဲ။ ပြောရရင်တော့ အလွတ်ကြီးလိုက်သတ်နေတဲ့ ပုံစံပေါ့။ အဲဒီအတွက်လည်း Postalကို နိုင်ငံတော်တော်များများမှာ မကစားဖို့ တားမြစ်ထားရပါတယ်။

Mortal Kombat (2011)

Mortal Kombatကတော့ အလွန်ကြမ်းတမ်းပြီး ရက်စက်တဲ့ Versus ဂိမ်းအမြစ် မှတ်တမ်းတင်နိုင်ခဲ့ပါတယ်။ ဒါပေမယ့်လည်း ၂၀၁၁ ခုနှစ်အတွင်း NetherRealm မှ Mortal Kombat ကို ပြန်လည် အသက်သွင်းလိုက်တဲ့အချိန် ထုတ်လုပ်သူတွေအပြင် ကစားသူတွေပါ လက်ဖျားခါရလောက်အောင်ကို ရက်စက်ပြခဲ့ပါတယ်။ MK 2011 အတွင်း အသစ်ပါဝင်လာတဲ့ Feature ဖြစ်တဲ့ X-Ray ဟာ လူ၁ဦးကိုယ် အစိတ်အပိုင်းများကို ရိုက်ချိုးကာ မျိုးစုံပြလုပ်နိုင်တဲ့ Power တစ်ခု (သို့) Finishing တစ်ခုဖြစ်ပါတယ်။ Featureက ရက်စက်ပေမယ့် ကစားလို့တော့ ကောင်းပါတယ်။

Grand Theft Auto III (2001)

ဂိမ်းလောကကြီးတစ်ခုလုံးကို အရှုံးအမှုဖြစ်စေခဲ့တဲ့ ဒီဂိမ်းကိုတော့ လူတိုင်း ရင်ထဲမေ့နိုင်မှာ မဟုတ်ပါဘူး။ မြေပုံထဲ ဓိမိစိတ်နစ်သက်ရာ ပြုလုပ်နိုင်ပြီး ရိုသာမျှအရာအားလုံးကို ပစ်ခတ်၊ သတ်ဖြတ်၊ ဖျက်စီး နိုင်ခဲ့တာကလည်း GTA III ပဲဖြစ်ပါတယ်။ သတင်းဌာနအများစုကတော့ ဒီဂိမ်းကို ကစားတဲ့သူတိုင်းဟာ ကာနီးဖိုအတွက်လည်း ဝန်မလေးတော့သလို၊ ရဲဝန်ထမ်းတွေကို ပြန်လည် သတ်ဖြတ်ဖို့ကိုလည်း မကြောက်ရွံ့တော့ကြောင်း ဓဝဖန်ခဲ့ပါတယ်။ ဒါပေမယ့် နောက်ပိုင်း ကစားသူတွေကို ကန့်သတ်ချက်တွေထားပေးခဲ့ပြီး စီးရီးတွဲများ ဆက်လက်ထုတ်လုပ်နိုင်ခဲ့ပါတယ်။

MadWorld (2009)

Platinum Gamesမှ ရေးသားပြီး SEGAမှ ထုတ်လုပ်တဲ့ MadWorldဟာ နာမည်နေ့လိုက်အောင်ကိုပင် ကောင်းမွန်ပါတယ်။ ဂိမ်းအတွင်း ဇာတ်လိုက်ဟာ လက်ပြတ်နေတဲ့အတွက် လွှဲစက်တစ်ခုကို တပ်ဆင်ထားရပြီး ဂိမ်းရဲ့ graphicက Sin Cityထဲကလို အမြူ၊ အမည်းနှင့် အနီတို့နှင့်သာ ရေးချယ်ထားပါတယ်။ အဲဒီအတွက် ရန်သူတွေကို တိုက်ခိုက်တဲ့နေရာမှာ သွေးများပန်းထွက်မှုက အလွန် ကြွတက်နေပြီး ထင်ထင်ရှားရှားကြီးကို ဖြစ်လို့နေပါသေးတယ်။ ရလာတဲ့ ရလာဒ်ကတော့ ဂျာမနီနိုင်ငံအတွင်း MadWorldကို Ban လိုက်ခြင်းပဲ ဖြစ်ပါတော့တယ်။

Manhunt (2003)

အကြမ်းဖက်ဂိမ်းတွေ ထုတ်လုပ်တဲ့နေရာမှာ ကျော်ကြားတဲ့ Rockstar Games မှ ထပ်မံထုတ်လုပ်ခဲ့တဲ့ Manhunt က သွေးထွက်သံယိုအဖြစ်ဆုံးနဲ့ အရက်စက်ဆုံး ဂိမ်းတစ်ခုအဖြစ် သရဖူဆောင်းသွားနိုင်ခဲ့ပါတယ်။ ဇာတ်လမ်း ကတော့ သေဒဏ်ကျခံထားရသူ ဇာတ်လိုက်ဟာ ဂွင်းရဲ့လွတ်မြောက်မှု အတွက် အခြားသူတွေကို လိုက်လံရှာဖွေသတ်ဖြတ်ရခြင်းဖြစ်ပါတယ်။ ကစားသူက နောက်ဆုံးပလစတစ်အိတ်ကိုပင် အသုံးပြုပြီး သတ်နိုင်ကာ အလွန်ရက်ရက်စက်စက် သတ်နိုင်ပါကလည်း pointတွေ ပိုပို ရလာလေဖြစ်ပါတယ်။ ဒါကြောင့်ပဲ Manhuntကို အရက်စက်ဆုံး ဂိမ်းထဲက တစ်ခုအဖြစ် သတ်မှတ်ခဲ့ရပါတယ်။

Splatterhouse (2010)

Namco ရဲ့ သရဲဂိမ်း တစ်ခုဖြစ်တဲ့ Splatterhouseအတွင်း ဇာတ်လမ်းကတော့ ဇာတ်လိုက်ဟာ ၄င်းရဲ့ ကောင်မလေးကို သရဲများ လက်ထဲမှ ကယ်တင်ရခြင်းဖြစ်ပါတယ်။ ဂိမ်းအတွင်း ဝေးများပန်းထွက်မှုဟာ ရေလုံးနှင့်ပင် ခတ်ထားနိုင်လောက်အောင် ကိုများပြားပြီး ဆိုးရွားတဲ့အချက်ကတော့ ဇာတ်လိုက်အနေဖြင့် ရန်သူများရဲ့ ကိုယ်ခန္ဓာအစိတ်အပိုင်းများကို ဖြတ်ကာ လက်နက်အဖြစ်အသုံးပြုနိုင်ခြင်းပါပဲ။ ဒါတွေက ရေးသားပြုရဲ့ပါသေးတယ်။ သင့်အနေနဲ့ Splatterhouseကို တကယ်တမ်း ကစားလိုက်မယ်ဆိုရင်တော့ သွေးအိုင်များထဲမှ ရုန်းမထွက်နိုင်မှာ အသေအချာပါပဲ။

Soldier of Fortune (2000)

Raven Software မှ ထုတ်လုပ်လိုက်တဲ့ Soldier of Fortune ဟာ အကြမ်းဖက်ဂိမ်းများကြား အထူးလုပ်ဆဝတ်ခဲ့တဲ့ ဂိမ်းတစ်ခုဖြစ်ပါတယ်။ First-person shooter ဖြစ်တဲ့ Soldier of Fortune ကို ကုမ္ပဏီကနေ ကိုယ်ပိုင် Game Engine ဖြစ်တဲ့ GHOUL ကို အသုံးပြုခြင်းဖြင့် ရရှိခဲ့တာကတော့ ဂိမ်းအတွင်း အသားစိုင်များ အပြတ်ပြတ်ဖြစ်တာကို မြင်တွေ့နိုင်ပြီး အလွန်ရက်စက်တဲ့ Actionများကိုလည်း ကစားသွားနိုင်စေပါတယ်။ သို့အတွက်လည်း Soldier of Fortune ဟာ ဂျာမနီ နိုင်ငံအတွင်း ဗိတ်ပင်တားဆီးခံခဲ့ရတာပဲ ဖြစ်ပါတယ်။

God of War III (2010)

လောကအတွင်း သင်သိသမျှ နတ်ဘုရားများအားလုံးကို ရက်ရက်စက်စက် အညှီးဆုံးကြီးလိုက်လံသတ်ဖြတ်နေတဲ့ Kratosကို သင်တို့ သိကြမှာပါ။ ဒါပေမယ့်လည်း အဆိုးရွားဆုံး ရက်စက်ခဲ့တဲ့ စီးရီးကတော့ တတိယမြောက် God of War ဖြစ်ပါတယ်။ ဂိမ်းအတွင်း Zeus အပါအဝင် နာမည်ကျော် နတ်ဘုရားများအား ပက်ပက်စက်စက်ကို သတ်ပစ်ခဲ့ရုံသာမက ကိုယ်တိုင်ပါ သတ်သေလိုက်ပါတယ်။ ဒါကြောင့်လည်း Kratosဟာ ဂိမ်းကစားသူများရဲ့ အသည်းနှလုံးထဲ ဇာတ်ကောင်ဖြစ်ခဲ့ပြီး နာမည်ကိုပင် God-Killerဟု နောက်ကြောင်း ခေါ်ဆိုကြတဲ့အထိပဲ ဖြစ်ပါတယ်။

MYANMAR JOB SEARCH
Powered by

အောက်ဖော်ပြပါ အချက်အလက်များသည် www.myanmarjobsearch.comမှ အလုပ်ရှာဖွေနေသူများ၊ အလုပ်ရှင်များနှင့် သူတို့၏ ခေါ်စာများ ဖြစ်သည်။ အလုပ်ရှာဖွေသူများနှင့် ဝန်ထမ်းခေါ်ယူလိုသော လုပ်ငန်းရှင်များအနေဖြင့် www.myanmarjobsearch.comတွင် မိမိတို့၏ လုပ်ငန်းပိုင်းဆိုင်ရာ လိုအပ်ချက်များကို အခမဲ့ ဝင်ရောက်ဖြည့်စွက်ခြင်းဖြင့်သော်လည်းကောင်း၊ classified@myanmarict.comသို့ email ပေးပို့ခြင်းဖြင့်သော်လည်းကောင်း ဤစာမျက်နှာတွင် ပါဝင်ဖော်ပြနိုင်မည် ဖြစ်သည်။

လုပ်ငန်းရှင်များအနေဖြင့် www.myanmarjobsearch.com တွင် Employee အနေဖြင့် Register လုပ်ပြီး အသေးစိတ် အချက်အလက်များကို ရရှိနိုင်သည်။ အလုပ်ရှာဖွေနေသူများအနေဖြင့် JobSeeker အနေဖြင့် Register လုပ်ပြီး အောက်ဖော်ပြပါ Position များကို ဝင်ရောက်ဖြည့်စွက်နိုင်သည်။

အလုပ်ရှာဖွေနေသူများ (Job Seeker)

Accounting

NAME	Kyaw Zay Ya
SEEKING	Accountant
AGE	37
Contact	-

Sales and Marketing

NAME	Aung Thu
SEEKING	Sales and Marketing
AGE	26
Contact	-

Accounting

NAME	Zin May Htike
SEEKING	accountant
AGE	27
Contact	-

Other

NAME	Phyo Maung Maung
SEEKING	Graphic Designer
AGE	22
Contact	-

ICT/Electronics

NAME	Ah Yint Yaung
SEEKING	IT Departement
AGE	24
Contact	-

Accounting

NAME	Nyan Linn Aung
SEEKING	Engineering
AGE	25
Contact	-

Administration/Support/Customer Care

NAME	Pyae Phyo Nyunt Oo
SEEKING	Administration
AGE	29
Contact	-

ICT/Electronics

NAME	Pyae Phyo Kyaw
SEEKING	Software Engineer
AGE	23
Contact	-

Accounting

NAME	Chan Mya Oo
SEEKING	office
AGE	24
Contact	-

Construction, Building and Architecture

NAME	Wunna
SEEKING	Site Engineer
AGE	29
Contact	-

ICT/Electronics

NAME	Ma Pyae Phyo Myaing
SEEKING	Network Engineer
AGE	32
Contact	-

Engineering

NAME	Sai Hseng Naw Fah
SEEKING	Mechanical and Electronic Engineering
AGE	24
Contact	-

ICT/Electronics

NAME	Pyae Sone
SEEKING	Network Engineer
AGE	21
Contact	-

ICT/Electronics

NAME	Yu Wai Phyoe
SEEKING	Network Engineer
AGE	27
Contact	-

Medical

NAME	Nilar Oo
SEEKING	Physiotherapist
AGE	21
Contact	-

Accounting

NAME	Angella
SEEKING	engineer
AGE	22
Contact	-

Logistics, Transport and Supply

NAME	Naing Lynn
SEEKING	Logistics Assistant
AGE	27
Contact	-

Design

NAME	Chit Chit Po
SEEKING	Computer
AGE	20
Contact	-

Engineering

NAME	La Pyae Wun
SEEKING	Engineering Jobs
AGE	26
Contact	-

Accounting

NAME	WIN WIN CHO
SEEKING	Network Engineer
AGE	29
Contact	-

Accounting

NAME	Aye Myat
SEEKING	Export & Import
AGE	38
Contact	-

ICT/Electronics

NAME	WinThiri Khaing
SEEKING	Analyst & IT Job
AGE	20
Contact	-

Web Site Development

NAME	Thet Ko Ko Latt
SEEKING	web designer
AGE	30
Contact	-

Engineering

NAME	Nyein Win Tun
SEEKING	Warehouse Mananger
AGE	21

Engineering

NAME	Kaung Myat
SEEKING	Draftsman
AGE	30
Contact	-

ICT/Electronics

NAME	Kyaw Min Tun
SEEKING	LOCAL JOB
AGE	24
Contact	-

Accounting

NAME	Aung Naing
SEEKING	suitable post
AGE	24
Contact	-

ICT/Electronics

NAME	Wun Na Ko Ko
SEEKING	Network Engineer
AGE	29
Contact	-

Accounting

NAME	Lai Lai Win
SEEKING	Accountant
AGE	24
Contact	-

အလုပ်ရှင်များ၏ ခေါ်စာများ (Vacant Position)

Sim-Net Mobile

VACANT	Mobile (F)	1
	Software (M)	1
	Hardware (M)	1
	Account (F)	1
PHONE	095010211, 0973183606	
ADDRESS	No.188, 38st Middle Block, Yangon, Myanmar	

Myanmar ICT

VACANT	Reporter (Health, Business, Myanmar Arts & Design)	
	Junior Account	
	Senior Editor	
	Translator	
PHONE	430897	
ADDRESS	58B Myanma Gon Yaung Housing Than Thu Mar Road Tamwe Township.	

Star Universe

VACANT	Driver (M)	1
	Junior Accountant (F)	2
	Marketing (F)	2
	Operator (F)	1
PHONE	430013	
ADDRESS	58B Myanma Gon Yaung Housing Than Thu Mar Road Tamwe Township.	

Amara

VACANT	Office staff	
PHONE	9501294589	
ADDRESS	No.188, 28th street.	

Perfect Skin

VACANT	Personal Assistant	1
	spa operation manager	1
PHONE	65 82224322	
ADDRESS	Yankin Township	

FOB

VACANT	Admin staff	2
	Driver	
PHONE	01514598, Ext: 22	
ADDRESS	116 A Inya Rood, Kamayut Township, Yangon.	

VDB Loi

VACANT	Tax Consultant	2
PHONE	+855 (0) 23 964 430	
ADDRESS	Head Office - Phnom Penh, Cambodia	

Temples of Dynasty

VACANT	Admin Assistant	5
PHONE	201 336	
ADDRESS	201/202 Corner of Setyone Street & sabei Street, Mingalar Taung Nyunt, P.O, Yangon	

Rocket Internet

VACANT	Marketing manager	
	Marketing executive	
	Secretary	
	Data Entrry	
PHONE	9420033963	
ADDRESS	1901 19th Floor Sakura Tower,Kyauktada Township,Yangon,Myanmar.	

WIP SG

VACANT	Freelance translator as partners
PHONE	-
ADDRESS	San Centre, 171 Chin Swee Road 169877

FREE CLASSIFIED

သင်ရောင်း/ဝယ်လိုသော ပစ္စည်းများကို ဤစာမျက်နှာတွင် ပါဝင်ဖော်ပြနိုင်ရန် classified@myanmarict.comသို့ email ပေးပို့လိုက်ပါ။

FOR SALES (ရောင်းမည်)

Condition	iPhone 3GS
Description	32G
Quantity	4
Price	K250,000
Phone (Seller)	01-388-411

FOR SALES (ရောင်းမည်)

Condition	Carlvol PO1Handset
Description	GSM Handset
Quantity	1
Price	K20,000
Phone (Seller)	09-492-84287

FOR SALES (ရောင်းမည်)

Condition	MSI Dual Core/Card Reader/ Used
Description	3GB , HDD -120 WiFi
Quantity	1
Price	K200,000 Each
Phone (Seller)	09-430-24765

WANTED (အလိုရှိသည်)

Condition	Wi Max Outdoor CPE
Description	Redlink
Quantity	1
Price	ညှိနှိုင်းစေချေ
Phone (Seller)	01-430-897

WANTED (အလိုရှိသည်)

Condition	Nikon D50
Description	18 MP
Quantity	1
Price	K250,000
Phone (Seller)	09-431-42881

WANTED (အလိုရှိသည်)

Condition	Samsung Touch
Description	China Phone
Quantity	1
Price	K30,000
Phone (Seller)	09-4200-04553

WANTED (အလိုရှိသည်)

Condition	External Hard Disk
Description	500 GB
Quantity	1
Price	K25,000
Phone (Seller)	09-4200-04553

WANTED (အလိုရှိသည်)

Condition	Samsung Galaxy Y
Description	Used
Quantity	1
Price	K30,000
Phone (Seller)	01-394-228

WANTED (အလိုရှိသည်)

Condition	Samsung Galaxy SII
Description	Used
Quantity	1
Price	K20,000
Phone (Seller)	01-553-918

WANTED (အလိုရှိသည်)

Condition	iPhone 4s
Description	16GB
Quantity	1
Price	K200,000
Phone (Seller)	09-4928,4287

ဟန်းဆက် Brand မျိုးစုံမှ မည်သည့် Brand ဝယ်ယူလျှင် ကောင်းမလဲလို့ စဉ်းစားနေသူများအတွက် စိတ်ကြိုက်ရွေးချယ်နိုင်ရန် အကောင်းဆုံး ဟန်းဆက်များကို ရွေးချယ်ပေးထားပါတယ်။ သုံးစွဲနိုင်မည့် ဈေးနှုန်းပေါ်မူတည်၍ စိတ်ကြိုက်ရွေးချယ်နိုင်ရန်လည်း စီစဉ်ပေးထားပါတယ်။

Samsung GALAXY Tab 2 7.0

သင့်တင့်တဲ့ Processor

Galaxy Tab 2 (7.0) အတွင်းမှာ ပါဝင်တဲ့ Processor က 1 GHz Dual-Core Processor ဖြစ်တဲ့အတွက် Tablet တစ်လုံးအတွက် လုံလောက်တဲ့ Processor ပမာဏပဲလို့ ဆိုနိုင်ပါတယ်။

မျက်နှာပြင်စွမ်းရည်

Galaxy Tab 2 (7.0) ရဲ့မျက်နှာပြင်အရွယ်အစားက ၇ လက်မ ရှိပြီး ဖန်သားနည်းပညာကလည်း 1024 x 600 resolution ပမာဏကို ထုတ်ပေးနိုင်တဲ့ WSVGA ဖြစ်တဲ့အတွက် စာအုပ်များ ဖတ်ရှုခြင်းအပြင် Video များကြည့်ရှုခြင်းအတွက်ပါ ကောင်းမွန်နေမှာဖြစ်ပါတယ်။

Memory ပမာဏ

ပါဝင်တဲ့ Memory ပမာဏဟာ 8/16/32 GB ဟူ၍ အစားစားရှိပြီး 1GB RAM ကိုထည့်သွင်းပေးထားပါတယ်။ ထို့ပြင် memory မလုံလောက်ဘူးလို့ထင်ဖြင်နေပါကလည်း ထပ်တိုးအသုံးပြုနိုင်စေရန် microSD ကို 32GB အထိ စိုက်ခွင့်ပေးထားပါတယ်။

Camera စွမ်းရည်

Galaxy Tab 2 (7.0)အတွင်း ပါဝင်တဲ့ camera ရဲ့ အရည်အသွေး ကတော့ 3 mega pixel ရှိပါတယ်။ camera ရဲ့ mega pixel က နည်းပါးတယ်လို့ ထင်မြင်ရပေမယ့် Video Record ပြုလုပ် တဲ့အခါမှာတော့ Full HD@30fps အရည်အသွေး Video တွေကို record ပြုလုပ်နိုင်ပါတယ်။

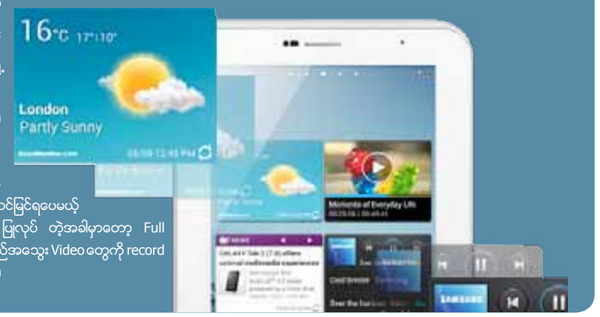

ဆက်သွယ်မှု နည်းပညာ

ထည့်သွင်းထားတဲ့ ဆက်သွယ်မှု နည်းပညာများအနေနဲ့ကတော့ Wi-Fi 802.11 b/g/n၊ USB 2.0 Host နှင့် နောက်ဆုံး Bluetooth version ဖြစ်တဲ့ Bluetooth v 3.0 ကို အသုံးပြုထားပါတယ်။

နောက်ဆုံးထွက် OS

အသုံးပြုထားတဲ့ OS ကတော့ Android ရဲ့နောက်ဆုံးထွက်ဖြစ်တဲ့ Android 4.0 (ICS) ကို အသုံးပြုထားတာကတော့ စိတ်ကျေနပ်စရာလို့ ပြောရပါမယ်။

App ကောင်းများ ပါဝင်မှု

Galaxy Tab 2 (7.0) အတွင်းလွန်စွာအသုံးဝင်တဲ့ Application ကောင်းတွေပါဝင်ပါတယ်။ ဥပမာအနေနဲ့ ကတော့ Samsung ရဲ့ Device တိုင်းမှာ Share ပြုလုပ်ကာ ကြည့်ရှုနိုင်တဲ့ AllShare Play လို Application ပါဝင်လာမှု၊ Google + Hangout နှင့် အခြား Group Chat ဝန်ဆောင် မှုများကို အသုံးပြုနိုင်သော ChatON ပါဝင်လာမှုတို့အပြင် Voice Call များခေါ်ဆိုရာတွင် အကောင်းဆုံးအနေအထားသို့ ရောက်ရှိရန် စေရန် built-in receiver ထည့်သွင်းထားမှုတို့ အစရှိသဖြင့် Appli cation များ စွာပါဝင် ပါသေးတယ်။

iOS နှင့် Android ကို အတောင်ပံတပ်ပေးမဲ့ Gmate

aroZifoef

iOS နှင့် Android စနစ်သုံးဖုန်းများနှင့် ချိတ်ဆက်အသုံးပြုနိုင်မည့် Gmate ပစ္စည်းသစ်ကို မိတ်ဆက်ပေးလိုက်ပါတယ်။ အသုံးပြုလိုသည့်အခါ အဆိုပါ Gmate အတွင်းသို့ Sim Card ထည့်ခိုက်ရမည်ဖြစ်ပြီး Sim Card ထည့်ထားသော iPhone သို့မဟုတ် Android OSသုံး ဖုန်းများကို Bluetooth နှင့်ချိတ်ကာ အသုံးပြုပါက Dual Sim အသုံးပြုနိုင်မှာ ဖြစ်ပါတယ်။ Apple iPadနှင့် ချိတ်ဆက်သုံးပါက iPad Phoneအဖြစ် အသုံးပြုနိုင်မှာ ဖြစ်ပါတယ်။

Sim Card ထည့်ထားသော Gmateနှင့် iPod Touch 4တို့ တွဲဆက်သုံးပါက အဆိုပါ iPod Touch 4ကို iPhoneအဖြစ် အသုံးပြုနိုင်မှာ ဖြစ်ပြီး မည်သည့် Android Smart Phoneနှင့် တွဲဆက်အသုံးပြုပါက Dual Sim Smart Phoneအဖြစ် သုံးစွဲနိုင်မှာ ဖြစ်ပါတယ်။ Connection မဝိတ်ခဲ့နေရာမျိုးမှာ ကောင်းမွန်စွာ အသုံးပြုနိုင်မည့် ပစ္စည်းသစ်လေး ဖြစ်ပါတယ်။

Gmate တွင် ရိုးရိုး Gmate နှင့် Gmate+ ဟူ၍ နှစ်မျိုးရှိပါတယ်။ Gmate+ ကတော့ ထည့်သွင်းထားသော ဖုန်းကဒ်သို့ ဖုန်းလာကြောင်း Vibration ဖြင့် အသိပေးနိုင်မည့် ပစ္စည်းဖြစ်ပါတယ်။ အဆိုပါ Gmate ပစ္စည်းများသည် Bluetooth နှင့်ချိတ်ဆက်ကာ အသုံးပြုနိုင်မည်ဖြစ်သည့်အတွက် မိမိ iOS, Android ပစ္စည်းများနှင့် Bluetooth မိနိုင်သောနေရာတွင်သာ ထားရှိရမှာဖြစ်ပါတယ်။ Gmate ပစ္စည်းများသည် အရွယ်အစား သေးငယ်ပြီး သယ်ဆောင်ရပေါ့ပါးတဲ့အတွက် သွားလေလာရာတွင် အလွယ်တကူ ယူဆောင်သွားနိုင်မှာ ဖြစ်ပါတယ်။ ဈေးနှုန်းကတော့ ကျပ် ၆၀,၀၀၀ ၀နှစ်ကျင်ရှိပြီး T Land IT, Digital & Mobile Center ဖုန်း ၀၁-၃၉၂-၅၆၈၊ ၀၁-၃၉၉-၃၄၄၃ ဆက်သွယ်၀ယ်ယူနိုင်ကြောင်း သိရှိရပါတယ်။

Android OS သုံး GioneeGN 205 ဟန်းဆက်သစ်

aroZifoef

Touch Screen အမျိုးအစားဖြစ်ဖုန်းဖြစ်ပြီး Screen အရွယ်အစားသည် ၃.၇ လက်မ ရှိသည့်အတွက် ကောင်းမွန်ရှင်းလင်းစွာ အသုံးပြုနိုင်မည်ဖြစ်သည်။ Capacitive Touch ဖြစ်သည့်အတွက် Touchပိုင်းမှာ ရောမွေသွက်လက်စွာ အသုံးပြုနိုင်မည်ဖြစ်သည့်အပြင် မျက်နှာပြင်အရွယ်အစားက ၃.၇ လက်မရှိသည့်အတွက် အသုံးပြုသူတွေအတွက် အဆင်ပြေစေမည်ဖြစ်သည်။ Android Software သုံးဖြစ်ပြီး Versionကတော့ 2.3.4 ဖြစ်ပါသည်။

အသုံးပြုနိုင်မှုကွန်ရက်

GSM နှင့် WCDMA ကွန်ရက်နှစ်ခုစလုံးတွင် အသုံးပြုနိုင်ပြီး Dual SIM အမျိုးအစားဖြစ်သည့်အတွက် SIM ကဒ်နှစ်မျိုးလုံးအား တစ်ပြိုင်တည်း အသုံးပြုနိုင်မည်ဖြစ်သည်။ ထို့အပြင် GPRS, EDGE, GPS, Wifi များကို ကောင်းမွန်စွာ အသုံးပြုနိုင်မည်ဖြစ်သည့်အပြင် Bluetooth 2.0နှင့် USB 2.0 စနစ်တို့ကို အသုံးပြုထားသည်။

Storage

Data များ Storage ပြုလုပ်နိုင်ဖို့အတွက် Internal memoryအားဖြင့် 512 MB ပါဝင်သည့်အပြင် external memory 2GB ထည့်သွင်းပေးထားသည်။ Memory ထပ်မံပြည့်စွက်အသုံးပြုလိုပါက 32 GBအထိ ထည့်သွင်းအသုံးပြုနိုင်မည့် ဖုန်းအမျိုးအစား ဖြစ်သည်။

ကင်မရာအမျိုးအစား

Camera အနေနဲ့ကတော့ 5 Mega Pixel ရှိတဲ့ camera ပါဝင်ပြီး LED Flash ပါဝင်မှုကြောင့် ဓါတ်ပုံများကို ကြည်လင်ပြတ်သားစွာ ရိုက်ကူးနိုင်မည်ဖြစ်သည်။ Video Call အသုံးပြုရန် 0.3 Megapixelsရှိတဲ့ Camera ပါဝင်ပြီး touch focus, Smile shot, EV brack shotတို့ ပါဝင်သဖြင့် ကောင်းမွန်အစဉ်ပြေစွာ အသုံးပြုနိုင်မည်ဖြစ်သည်။

Multimedia

Mp3, Mp4, FM Radio များကို ကောင်းမွန်စွာ နားဆင်နိုင်မည်ဖြစ်ပြီး Yamaha Speaker အမျိုးအစားကို အသုံးပြုထားသဖြင့် အသံကြည်လင်မှုကို ခံစားရရှိနိုင်မည်ဖြစ်သည်။ Gtalk, Gmail, Sound Recorder, Compass, Document editor (word, excel, power point), E mail အစရှိသော စနစ်များကိုလည်း အသုံးပြုနိုင်မည်ဖြစ်သည်။

ဈေးနှုန်းကတော့ ကျပ် ၁၇,၅၀၀ ၀နှစ်ကျင်ရှိပြီး ပခုမ္တာလမ်း၊ စမ်းချောင်းမြို့နယ်မှာရှိတဲ့ Do Co Mo Mobile & IT Center ဖုန်း ၁၀-၅၀၀- ၂၄၃၊ ၀၉-၇၃၀- ၂၁၂၀၀သို့ ဆက်သွယ်၀ယ်ယူနိုင်ကြောင်း သတင်းကောင်းပါးလိုက်ပါသည်။

Local News

မိုဘိုင်းဖုန်းများတွင် တစ်ရက် နှစ်ရာ ကျပ်နှုန်းဖြင့် အင်တာနက် သုံးစွဲနိုင်ပြီ

aroZifoef

Yatanarpon Call Centerမှ မိုဘိုင်းဖုန်း သုံးစွဲသူများအတွက် ဝန်ဆောင်မှုအသစ်အနေနဲ့ တစ်ရက်ကို ကျပ် ၂၀၀ နှုန်းဖြင့် (၂၄) နာရီ အင်တာနက် သုံးစွဲနိုင်မည့် Mobile E-mail Service ဝန်ဆောင်မှုအသစ် တစ်ခုကို ဇွန်လ (၁၅) ရက်နေ့တွင် မိတ်ဆက်ခဲ့ကြောင်း သိရပါတယ်။ အဆိုပါစနစ်ကို ယခုအခါ စတင် အသုံးပြုနိုင်ပြီဖြစ်ပြီး အင်တာနက် လျှောက်ထားပြီးဖြစ်သော CDMAနှင့် GSM Mobile ဖုန်းများတွင်သာ အသုံးပြုနိုင်မည်ဖြစ်ကြောင်း သိရပါတယ်။ မြန်မာ့ဆက်သွယ်ရေးရုံးမှ တရားဝင် ထုတ်ပြန် ကြေညာထားသော အင်တာနက် အသုံးပြုခများဖြစ်သည့် တစ်မိနစ် ၂ ကျပ်၊ ၄ ကျပ်တို့ ပေးရာမလိုသဲ အင်တာနက် သုံးစွဲမည့်ရက်များကိုသာ တွက်ချက်ပြီး တစ်ရက်ကို ၂၀၀ ကျပ်နှုန်းဖြင့် ၂၄ နာရီ အသုံးပြုနိုင်မှာ ဖြစ်ပါတယ်။

အသုံးပြုလိုသူများအနေဖြင့် Call Center၏ ကုတ်နံပါတ် တစ်ခုဖြစ်သည့် ၁၈၈၃သို့ GET MAILဆိုတဲ့ စကားလုံးကို အင်္ဂလိပ်အက္ခရာ စာလုံးအကြီးများ အသုံးပြုကာ သုံးစွဲမယ့်သူရဲ့ အင်တာနက် Account နဲ့ Passwordကို ပေးပို့ရမှာ ဖြစ်ပါတယ်။ နေ့ရှည်အသုံးပြုခများကိုတော့ ဖုန်းဘေလ်ထဲမှ ဖြတ်တောက်သွားမည်ဖြစ်ပြီး သုံးစွဲပုံ အသေးစိတ်ကို သိရှိလိုပါက Call Centerသို့ စုံစမ်းမေးမြန်းနိုင်ကြောင်း သိရပါတယ်။

အဆိုပါ Mobile E-mail Service စနစ်ကို သုံးစွဲသူများအနေနဲ့ တစ်ရက်ကို ကျပ် ၂၀၀ နှုန်းဖြင့် တစ်လစာ ကျပ် ၆၀၀၀ သတ်မှတ်ထားပြီး အသုံးမပြုလိုသည့်ရက်ရှိပါက Call Centerသို့ ကြိုတင် အကြောင်းကြားရန် လိုအပ်ပါတယ်။ အကြောင်းကြားခြင်းမရှိပါက တစ်လစာအတွက် ကျပ် ၆၀၀၀ ကို မိမိ ဖုန်းဘေလ်ထဲက အလိုအလျောက်ဖြတ်တောက်သွားမည်ဖြစ်ကြောင်း သိရပါတယ်။ အဆိုပါ ဝန်ဆောင်မှုကို ယခုဇွန်လကုန်အထိ အခမဲ့ အသုံးပြုနိုင်မှာ ဖြစ်ပြီး အသုံးပြုခ ကောက်ခံမှုများကို ဇူလိုင်လ (၁) ရက်နေ့မှ စတင်ကာ ကောက်ခံသွားမှာဖြစ်ကြောင်း သိရှိရပါတယ်။

CDMA 800နှင့် 450 ဖုန်းများတွင် My Ring Tuneစနစ် သုံးနိုင်တော့မည်

aroZifoef

ကျပ်ငါးသိန်းတန် စီဒီအမ်အေ ၈၀၀ မဂ္ဂါဟာ့ဇ်နှင့် စီဒီအမ်အေ ၄၅၀ မဂ္ဂါဟာ့ဇ် မိုဘိုင်းဖုန်းများတွင် My Ring Tune စနစ်ကို ယခုလမကုန်မီ ထည့်သွင်း အသုံးပြုနိုင်တော့မည်ဖြစ်ပြီး အဆိုပါစနစ်ကို ဇော်ကျွန်း အင်တာနေရှင်နယ် ကုမ္ပဏီမှ တာဝန်ယူရောင်းချပေးမည်ဖြစ်ကြောင်း သိရသည်။ My Ring Tune ဆိုသည်မှာ မိမိဖုန်းကို အခြားသူတစ်ဦးမှ ခေါ်ဆိုသည့်အခါ ယခင်ဖုန်းခေါ်လျှင် မြည်သည့် အော်ဟိုသံနေရာတွင် မိမိထည့်သွင်းထားသည့် သီချင်းသံကို ကြားနေရမည့် စနစ်တစ်ခု ဖြစ်သည်။ မိမိကြိုက်နှစ်သက်သည့် သီချင်းကို ၉၆ချယ်ထည့်သွင်းနိုင်ပြီး သီချင်းတစ်ပုဒ်လျှင် နှစ်ထောင်နှင့် လစဉ်ဝန်ဆောင်မှုမှာ ကျပ်သုံးထောင် ဖြစ်ကြောင်း သိရသည်။

ယခင်က ကျပ်တစ်ဆယ့်ငါးသိန်းတန် ဂျီအက်စ်အမ်နှင့် ငါးသိန်းတန် ဂျီအက်စ်အမ် ဖုန်းများတွင်သာ ဝန်ဆောင်မှုပေးခဲ့သော My Ring Tune စနစ်ကို စီဒီအမ်အေ ၈၀၀ မဂ္ဂါဟာ့ဇ်ဖုန်းများအတွက် ရောင်းချပေးပြီး မကြာမီမှာပင် ကျန်တန်ဖိုးနည်း ဖုန်းများအတွက် ဆက်လက်ဝန်ဆောင်မှုပေးသွားမည် ဖြစ်ကြောင်း မြန်မာ့ဆက်သွယ်ရေးလုပ်ငန်းမှ သိရှိရသည်။

မိမိ၏ ဖုန်းထဲသို့ ထည့်သွင်းနိုင်သည့် My Ring Tune စနစ်သည် ဂီတအစည်းအရုံးမှ ခွင့်ပြုထားသည့် သီချင်းများကိုသာ ထည့်သွင်း အသုံးပြုနိုင်မည်ဟုလည်း သိရသည်။ မြန်မာ့ဆက်သွယ်ရေးနှင့် အဆိုပါ ကုမ္ပဏီတို့သည် ယင်းဝန်ဆောင်မှုကို ပြီးခဲ့သည့် ၂၀၀၉ ခုနှစ်က စတင်ကာ ရောင်းချခဲ့ခြင်း ဖြစ်သော်လည်း သုံးစွဲမှုနှုန်းမှာမူ မြည်တွင်းမိုဘိုင်းဖုန်းအသုံးပြုသူ အရေအတွက်နှင့် နှိုင်းယှဉ်လျှင် လွန်စွာ နည်းပါးနေသေးကြောင်းလည်း သိရှိရသည်။

CDMA 800 MHz ဖုန်းများအတွက် အင်တာနက် လိုင်းလျှောက်ထားရာတွင် EVDO စနစ်ပါသော Sim Card လဲလှယ် အသုံးပြုရမည်

aroZifoef

CDMA 800 MHz ဖုန်းများ၏ အင်တာနက် လျှောက်ထားမှုများကို ဒုနှစ်လ ၁၂ ရက်နေ့က ပြန်လည်ခွင့်ပြုပေးခဲ့ပြီး အင်တာနက် လျှောက်ထားရာတွင် EVDO စနစ်ပါတဲ့ Sim Card နဲ့သာ အသုံးပြုရမှာဖြစ်ကြောင်း သိရှိရပါတယ်။ ထို့ကြောင့် အင်တာနက် အသုံးပြုလိုသူများသည် EVDO စနစ် ပါဝင်တဲ့ Sim Cardကို လဲလှယ် အသုံးပြုရမည် ဖြစ်ပါတယ်။ Sim Card လဲလှယ် အသုံးပြုရာတွင် EVDO စနစ်ကို Sim Cardအတွင်း ထည့်ပေးခြင်းသာ ဖြစ်ပြီး ဖုန်းနံပါတ်ပြောင်းလဲသွားခြင်း မရှိကြောင်း သိရှိရပါတယ်။

အင်တာနက်လိုင်း လျှောက်ထားလိုသူများအနေဖြင့် မှတ်ပုံတင် မိတ္တူနှင့် မူရင်း၊ Sim Card ဖုန်း ပိုင်ဆိုင်ကြောင်း အထောက်အထားများ ပြည့်စုံစွာ ယူဆောင်လာရမည်ဖြစ်ပြီး ပန်းဆိုးတန်း၊ အလုံနှင့် ရွှေဂုံတိုင်များတွင်ရှိသည့် မြန်မာ့ဆက်သွယ်ရေးရုံးများတွင် လျှောက်ထားရမည်ဖြစ်ကြောင်း သိရပါတယ်။ Sim Card လဲလှယ် အသုံးပြုမှုအတွက် ဝန်ဆောင်ခပေးရန် မလိုဘဲ အင်တာနက်လိုင်း ချိတ်ဆက်မှုအတွက်ကိုတော့ ကျပ်တစ်သောင်း ပေးသွင်းရမည်ဖြစ်ပြီး အင်တာနက် သုံးစွဲခအဖြစ် တစ်မိနစ်၄ ကျပ် ကောက်ခံသွားမည်ဖြစ်ကြောင်း သိရှိရပါတယ်။

၂၀၁၂ အကောင်းဆုံး Anti Virus Security Software များ

&x#fbelf

ကွန်ပျူတာလောကမှာ Virusက အလွန်ကြောက်ဖို့ကောင်းပါတယ်။ ကိုယ့်ရဲစက် Virus ကိုက်သွားပြီဟုဆိုရင် ဆိုင်ပြေးရတတ်သလိုတဲ့သူတွေ ပေးရန်နဲ့ တော်တော်ကို အလုပ်ရှုပ်ပါတယ်။ အဲဒီလို မဖြစ်ဖို့ ပညာရှင်တွေ အကြံပေးတာကတော့ Anti Virus အသုံးပြုဖို့ပါ။ သူတို့မြင်တဲ့အတိုင်း သုံးဖို့ဆိုတာကလည်း Anti Virusက အများကြီးထွက်နေတော့ ဘယ်ဟာက ဘယ်နေရာမှာ အသုံးပြုရမလဲ၊ ဘယ် Softwareက ကောင်းသလဲဆိုတာကို ရွေးချယ်ဖို့က စဉ်းစားရကြပါပြန်ပါတယ်။ ဒီအတွက် အခုဖော်ပြပေးသွားမှာကတော့ ၂၀၁၂ ခုနှစ်အတွင်း ထုတ်လုပ်ခဲ့ပြီးသား အကောင်းဆုံး Anti Virus Security Softwareတွေ ဖြစ်ပါတယ်။ ၂၀၁၂ကလည်း ရောက်ခါနီးပြီဖြစ်တဲ့အတွက် ထွက်ရှိလာတော့မယ့် Software အသစ်တွေကို မျှော်မှန်းရင်း ထွက်ရှိခဲ့ပြီးတဲ့ Softwareလေးတွေကို ပြန်ပြီး လေ့လာသုံးသပ်ကြည့်ရအောင်။

❷ Avast! Internet Security 7

Avast! Internet Security 7အတွင်းမှာ ထူးခြားတဲ့ Featureတွေဖြစ်တဲ့ Remote Assistance နဲ့ Sandboxingတို့ ပါဝင်ပါတယ်။ ဒါပေမယ့်လည်း သင့်အနေနဲ့ Sandboxက အတွင်းကျကျ အသုံးပြုသူ တစ်ဦးဆိုလျှင်တော့ Avast!က အကောင်းဆုံးအနေအထားမှာ ရှိနေမှာ မဟုတ်ပါဘူး။

❸ Avira Internet Security 2012

အကောင်းဆုံး Anti Virusထဲမှာ တစ်ခုအပါအဝင်ဖြစ်တဲ့ Aviraဟာ malwareများ ရှင်းလင်းခြင်းနှင့် real-time protectionတို့အတွက်လည်း အကောင်းမွန်ဆုံး softwareတစ်ခုဖြစ်ပါတယ်။ သို့သော်လည်း ပါဝင်တဲ့ Setting အချို့က ရှုပ်ထွေးမှု အနည်းငယ်ရှိနေတာက Aviraကို အကောင်းတကတော့ အကောင်းဆုံး Anti Virusနေရာမှာ ရှိမနေစေခဲ့ပါဘူး။

❹ BullGuard Internet Security Suite 2012

BullGuardရဲ့အကောင်းဆုံး Featureကတော့ Malware Attackများကို အချိန်နှင့်တပြေးညီ ဖြေရှင်းပေးနိုင်တဲ့ malware real-time protectionပဲ ဖြစ်ပါတယ်။ ထို့ပြင် ပါဝင်တဲ့ online/local backup systemကလည်း ကောင်းမွန်ပါသေးတယ်။ သို့သော်လည်း ၄င်းရဲ့ အားသာချက်က ဖော်ပြခဲ့တာတွေက လွဲပြီး ကျန်တဲ့ Anti Virusတွေကို ယှဉ်နိုင်လောက်တဲ့ Featureမျိုး ထပ်မံ မပါဝင်တာကတော့ ဝမ်းနည်းစရာ အချက်တစ်ခုပါပဲ။

❺ ESET Smart Security 5

အသုံးပြုရပေါ့ပါးမှုနှင့် malware အန္တရာယ်များ ဖြေရှင်းမှုတို့နဲ့ ချိန်ဆမယ်ဆိုရင်တော့ ESET Smart Security 5က သင့်တော်တယ်လို့ ဆိုနိုင်ပါတယ်။ ဒါပေမယ့်လည်း ၄င်းအတွင်း ပါဝင်တဲ့ Feature တော်တော်များများက အကောင်းဆုံးအနေအထားမှာ ရှိမနေခဲ့တာက ဆိုးရွားတဲ့ အချက်ပါပဲ။

❻ Kaspersky Internet Security 2012

Firewall ပြုလုပ်ရာတွင် အကောင်းဆုံးဖြစ်နေမှု Sand Boxing ပြုလုပ်ရာတွင် အလုံပြိုဆုံးဖြစ်နေမှုတို့က Kasperskyကို အကောင်းဆုံးအနေအထားတွင် ရှိမနေစေခဲ့သော်လည်း antispamနှင့် antiphishing featureတို့ အားနည်းနေမှုက အသုံးပြုသူတွေကို အခက်တွေ့စေပါတယ်။ သို့အတွက် မိမိလိုအပ်ချက်အပေါ်မူတည်ပြီး အသုံးပြုမယ်ဆိုလျှင်တော့ Kaspersky Internet Security 2012က အကောင်းဆုံး အနေအထားတွင် ရှိနေမှာ ဖြစ်ပါတယ်။

❼ Norton Internet Security 2012

အသုံးပြုရ အနည်းငယ်လေးလံခြင်းမှလွဲပြီး ကျန်သော Feature များအကုန်လုံးတွင် အမှတ်ပြည့်ရထားတာကတော့ တကျောပြန် Nortonပဲဖြစ်ပါတယ်။

❶ Ad-Aware Pro Security 10

ဒီ Softwareလေးကတော့ Anti Virusနှင့် Firewall Protectionတို့ကို ပေးစွမ်းနိုင်တဲ့အပြင် Websiteများကြည့်ရှုရာတွင် လုံခြုံစေမယ့် Browser Toolbar တစ်ခုလည်း ထည့်သွင်းပေးထားပါတယ်။ Software ဇန်တီးထားပုံက ပေါ့ပါးပေမယ့် Firewall Protectionတွင် အားနည်းသလို Virusသတင်တဲ့နေရာမှာလည်း System File အချို့ကို မှားယွင်းပြီး ဖျက်ပြစ်ခဲ့တာကြောင့် အနည်းငယ်တော့ သတိထားသုံးရမယ့် Anti Virus Softwareတစ်ခုဖြစ်ပါတယ်။

❽ AVG Internet Security 2012

စွမ်းဆောင်ရည်အရ ကြည့်မယ်ဆိုရင် AVG Internet Security 2012ဟာ ပေါ့ပါးပြီး Virusသတင်တဲ့နေရာမှာလည်း ကောင်းမွန်တာကို တွေ့ရပါတယ်။ သို့သော်လည်း ၄င်းအတွင်းမှာ အခြား ဗိုက်ဆဲပေးဝယ်ယူရတဲ့ Anti Virusတွေလိုမျိုး Featureအစုံတော့ ပါဝင်နေမှာ မဟုတ်ပါဘူး။

❾ Bitdefender Total Security 2012

ဒီ Softwareကတော့ သင်အလိုရှိသမျှ Anti Virus Featureတွေကို ပြည့်ပြည့်စုံစုံနဲ့ အတည်ကျပြီးမဆုံးပေးစွမ်းနိုင်တဲ့ Anti Virusလို့ပဲ ဆိုရမှာပါ။ ပြောရရင်တော့ ၄င်းအတွင်းပါဝင်တဲ့ Settingများကလည်း အသုံးပြုရ လွယ်ကူကောင်းမွန်ပြီး error အလွန်နည်းပါးတဲ့တွက် အကောင်းဆုံး Anti Virus ရှာဖွေနေသူများအဖို့ အသင့်တော်ဆုံး ဒေါ်လာချယ်မှုက Bitdefender Total Security 2012လို့ပဲ ဆိုပါရစေ။

❿ Comodo Internet Security Pro 2012

ကွန်ပျူတာထဲရှိ မည်သည့် Virus အမျိုးအစားကိုမဆို သတ်ပေးနိုင်တာကတော့ Comodoပဲဖြစ်ပါတယ်။ အင်တာနက်သာ ချိတ်ထားမယ်ဆိုလျှင်တော့ သင့်ရဲ့ Virus အခက်အခဲတွေအားလုံးကို Comodoရဲ့ ကျွမ်းကျင်သူများမှ အချိန်ကုန်ခံ ဖြေရှင်းပေးတဲ့အချက်က ချီးကျူးဖို့ ကောင်းနေပါတယ်။

⓫ F-Secure Internet Security 2012

အသုံးပြုခြင်းက လေးလံပေမယ့်လည်း ၄င်းအတွင်းပါဝင်တဲ့ Settingတွေက ကောင်းမွန်တဲ့ အနေအထားမှာရှိနေတာကို တွေ့ရပါတယ်။ သို့သော်လည်း ၄င်းရဲ့ phishing protectionနှင့် parental controlတို့က အားနည်းနေတာဟာ အခြား softwareတွေကို မျက်စိကျချင်စရာ အချက်တစ်ခု ဖြစ်သွားစေပါတယ်။

⓬ McAfee Total Protection 2012

မိမိ ကွန်ပျူတာတစ်ခုလုံးကို ဒေတာ ခိုးယူမှုမှ စတင်ပြီး virusများဝင်ရောက်ခြင်း၊ အခြားသူများ ဝင်ရောက်ဖျောနောက်ခြင်းတို့အထိ ကာကွယ်ချင်တယ်ဆိုလျှင်တော့ McAfee Total Protection 2012က အကောင်းဆုံးလို့ အကြံပေးပါရစေ။ ၄င်း၏ antispam featureဟာ မန်ကန်တိကျသလို အခြား setting များကလည်း အလွန်အသုံးဝင်နေတာကို တွေ့မြင်ရပါလိမ့်မယ်။

⓭ Panda Global Protection 2012

Pand Global Protection 2012 အတွင်း သင်မျှော်မှန်းထားသမျှ Anti Virus Featureများပါဝင်နေတာကို တွေ့မြင်ရမှာ ဖြစ်သလို Backup Feature၊ System TuneUpနှင့် အခြား ထူးခြားတဲ့ Feature များလည်း ပါဝင်နေပြန်ပါသော်လည်း Pandaမှ အခြား အင်အားကြီး Anti Virus Softwareများကို ယှဉ်ပြိုင်နိုင်တဲ့ အစွမ်းမရှိသေးပါဘူးလို့ပဲ ညွှန်ပါရစေ။

Acer Aspire S3

&x#fbelf

PRICE K775,000
DISTRIBUTOR Shwe La Min Nagar (01 221 683)

လက်ရှိအချိန် ကွန်ပျူတာလောကအတွင်း ခေတ်စားလာတာကတော့ Ultrabook တွေဖြစ်ပါတယ်။ Ultrabook ဆိုတာကတော့ အလွန်သေးငယ်တဲ့ အစိတ်အပိုင်းများ ပေါင်းစပ်ထည့်သွင်းထားတဲ့ Laptop လို့ ဆိုရမှာပါ။ ထည့်သွင်းထားတဲ့ အစိတ်အပိုင်းများအားလုံးက နောက်ဆုံးပေါ် ကျွမ္ဘာအသေးဆုံး နည်းပညာများနဲ့ ဇန်တီးထားတဲ့ပစ္စည်းတွေကြီး ဖြစ်ပါတယ်။ ဥပမာအနေနဲ့ SSD (Solid State Hard Drive) မျိုး ဖြစ်ပါတယ်။ Ultrabook များရဲ့ အရွယ်အစားတွေကလည်း အလွန်အလွန်ကို ပါးလွှာပြီး စွမ်းဆောင်ရည်လည်း မြင့်မားနေတာကြောင့် Laptop များ၊ Notebook များကိုပင် နောက်ကောက် ကျသွားစေပါတယ်။

ပြည်တွင်းရေးကွက်ထဲ ဝင်ရောက်လာပြီဖြစ်တဲ့ Ultrabook အမျိုးအစား Acer Aspire S3 အတွင်း Intel ရဲ့နောက်ဆုံးထွက် Processor ဖြစ်တဲ့ Ivy Bridge Core i5 1.7 GHz ကိုအသုံးပြုထားပြီး Turbo နည်းပညာ ပါဝင်တဲ့အတွက် Processorရဲ့ မြန်နှုန်းကို 2.6GHz အထိ မြှင့်တင်နိုင်ပါတယ်။ မျက်နှာပြင် အရွယ်အစားအနေနဲ့ ၁၃ လက်မရှိတဲ့ Aspire S3 ရဲ့resolution ထုတ်လုပ်နိုင်မှုကတော့ 1366 x 768 ဖြစ်တဲ့အတွက် သာမာန် Laptop တစ်ခုရဲ့အရည်အသွေးလို့ ပြောလို့ရပါတယ်။ Graphic ပိုင်းအနေနဲ့ ကြည့်မယ်ဆိုရင်တော့ Aspire S3က onboard graphic ကိုသာ အသုံးပြုထားတာ တွေ့ရပါတယ်။ ဒါပေမယ့်လည်း Acerကနေ ၄င်းရဲ့ ultrabookကို စွမ်းအား မြင့်စေချင်တဲ့အတွက် memoryနေရာမှာ DDR 3 (4GB)အထိ ထည့်သွင်းပေးထားတာကတော့ စိတ်ကျေနပ်စရာ ဖြစ်ပါတယ်။ ဒီအတွက်လည်း ရုံးသုံး softwareများ အသုံးပြုခြင်းအပြင် သမာရိုးကျ application များကိုလည်း ပေါ့ပေါ့ပါးပါး အသုံးပြုနိုင်မှာ ဖြစ်ပါတယ်။ Ultrabook တွေမှာ ထူးထူးခြားခြား ပါဝင်တာကတော့ Hard Diskတွေ ဖြစ်ပါတယ်။ သမာရိုးကျ Diskတွေထက် ဆိတ်ငြိမ်ပြီး လျှပ်မြန်တဲ့ စွမ်းရည်တွေနဲ့ တုန်ခြိန်နိုင်တဲ့ SSD တွေကိုသာ အသုံးပြုထားလေရှိပါတယ်။ Aspire S3မှာလည်း 500 GBကို သာမာန် Hard Diskအဖြစ် ထည့်သွင်းပေးထားပြီး 20GBစာကိုတော့ SSD ထည့်သွင်းပေးထားပါတယ်။

ဘက်ထ္ထရီသက်တမ်းအနေနဲ့ ပြောရမယ်ဆိုရင်တော့ 3 Cell Li-Polymer batteryကို အသုံးပြုထားပါတယ်။ ဒီအပြင် Ultrabookများအတွင်း အသုံးပြုထားတဲ့ ပစ္စည်းများဟာ low voltage ဖြစ်သည့်အပြင် ပါဝါစား သက်သာစေရန် ဇန်တီးထားတဲ့အတွက် မီးပျက်လျှင် ကွန်ပျူတာအသုံးပြုဖို့အတွက်ကတော့ ၆ နာရီလောက်အထိ စိတ်မပူရမှာ မဟုတ်ပါဘူး။ I/O port များအနေနဲ့ကလည်း နောက်ဆုံးပေါ်တွေဖြစ်တဲ့ USB 3.0၊ HDMIတို့ကို ထည့်သွင်းပေးထားသည့်အပြင် ဆက်သွယ်မှုအနေနဲ့ကလည်း Bluetooth 4.0၊ Wi-Fi 802.11 b/g/n တို့ ပါဝင်ပါသေးတယ်။

အားသာချက်

Intelရဲ့ နောက်ဆုံးထွက် Ivy Bridge CPUကို အသုံးပြုထားခြင်းနှင့် Memory 4 GB ထည့်သွင်းထားခြင်းတို့က Aspire S3 ရဲ့ အားသာချက်ပါပဲ။

အားနည်းချက်

မျက်နှာပြင်စွမ်းဆောင်ရည်ဟာ အခြား ultrabook များထက် နည်းပါးပြီး graphicကလည်း အနည်းငယ် နိမ့်တယ်လို့ ဆိုရမှာပါ။

ရိုးရိုးသုံးသပ်ချက်

Ultrabook တစ်လုံးကို စတင်အသုံးပြုကြည့်ချင်သူများအဖို့ကတော့ Aspire S3က သင့်တော်တယ်လို့ ဆိုရပါမယ်။ ဒါပေမယ့်လည်း ၄င်းက စွမ်းအားအမြင့်ဆုံး Ultrabook တစ်ခု မဖြစ်စေးမှန်းကိုတော့ သိထားရပါမယ်။

OVERALL ★★★★

PERFORMANCE ★★★
BATTERY LIFE ★★★★
FEATURES & DESIGN ★★★★
VALUE ★★★★

Specification

CPU	3rd Generation Intel Core i5 3317U (1.7GHz 3MB L3 Cache)
Graphic	Intel Graphic 4000
Memory	DDR3 4GB
Storage	500GB HDD, 20GB SSD
Display	13.3" HD 1366 x 768, LED LCD
Battery	3 Cell Li-Polymer (6 hours)
Other	Wi-Fi b/g/n, Bluetooth 4.0, USB 3.0, HDMI, Dolby Home Theater

ASUS ZEN BOOK UX31E-RY012V

&x#fbelf

PRICE K1,166,760
DISTRIBUTOR Golden Power Technology (01 210 943)

Ultrabook တွေထဲမှာ ထူးထူးခြားခြားနဲ့ နာမည်ရလာတာကတော့ ASUSရဲ့ Zen Book series များပဲ ဖြစ်ပါတယ်။ စက်အတွင်း Processorကို Intel Core i7 2677M 1.8 GHz ကို ထည့်သွင်းပေးထားပြီး Turbo အနေနဲ့ကတော့ 2.9 GHz အထိကို ထပ်တိုး စွမ်းအင်မြှင့်ပေးပါတယ်။ Zen Book UX 31E အတွင်း သတိပြုမိမယ့်အချက်ကတော့ ၄င်းရဲ့ပါးလွှာမှုပဲ ဖြစ်ပါတယ်။ အထူအနေနဲ့ အရှေ့ဘက်ကို 3mm ရှိပြီး အနောက်ဘိုင်းက 9mmသာရှိတဲ့အတွက် Apple MacBook Airနှင့်ပင် ဒီဇိုင်းအရ ယှဉ်ပြိုင်နိုင်စွမ်း ရှိနေပါတယ်။ Memory အနေနဲ့ကတော့ DDR3 4GBကို ထည့်သွင်းပေးထားပြီး သိုမှီးပမာဏအနေနဲ့ Solid State Hard Drive (SSD)ကို 128 GBအထိ ထည့်သွင်းပေးထားက အလွန်စိတ်ကျေနပ်ဖို့ ကောင်းပါတယ်။ မိမိတို့အနေနဲ့ 128 GBက ဘယ်လိုမှ မလုံလောက်ဘူးဆိုရင်တော့ External Hard Driveတော့ ချိတ်ဆက်အသုံးပြုရမှာပါ။

Graphicအနေနဲ့ကတော့ Onboardကိုပဲ အသုံးပြုထားပါတယ်။ ဒါကတော့ MacBook Airနဲ့ မယှဉ်နိုင်တဲ့ အချက်လို့ဆိုရမှာပါ။ Onboard ဆိုပေမယ့်လည်း ပါဝင်တဲ့ memoryနဲ့ processor တွေရဲ့စွမ်းရည်မြင့်မားမှုကြောင့် Graphicပိုင်းကို အရမ်းကြီး စိုးရိမ်စိတ်ဖွဲ့တော့ မလိုပါဘူး။ အားလုံးက မျှမျှတတနဲ့ ဟန်ချက်ညီညီ မျှတေ အလုပ်လုပ်သွားနိုင်ပါတယ်။ မျက်နှာပြင်အရွယ်အစားအနေနဲ့ ၁၃.၃ လက်မရှိပြီး HD အရည်အသွေးကို ပေးစွမ်းပါတယ်။ Graphic နည်းပေမယ့် Screen Resolutionကို 1600 x 900 ပေးစွမ်းနိုင်တာကတော့ ချီးကျူးရမှာပါ။

ASUS Zen Book UX31Eရဲ့ နောက်ထပ်ထူးခြားတဲ့အချက်ကတော့ ကျွမ္ဘာ့အမြန်ဆုံး SATA နည်းပညာဖြစ်တဲ့ SATA 6Gb/s Storageကို အသုံးပြုထားလို့ပါပဲ။ ထို့ပြင် ဓက်အတွင်း resume timeက ၂ စက္ကန့်သာ ကြာမြင့်စေတဲ့ Super Hybrid Engine IIကိုထည့်သွင်းပေးထားပါတယ်။ အရိပါ Featureရဲ့အားသာချက်ကတော့ ဓက်ကို Standby Mode နဲ့ ဘက်ထ္ထရီဖွင့်ပြီး ၂ ပတ်ကြာ ထားနိုင်တာပါပဲ။ ပြောရရင်တော့ ဘက်ထ္ထရီသက်တမ်းကို ၂၅ ရာခိုင်နှုန်း ဆွဲဆန့်လိုက်ခြင်းပဲ ဖြစ်ပါတယ်။

ထို့ပြင် အသံအရည်အသွေး ကောင်းမွန်ဖို့အတွက်ကိုလည်း ASUSကနေ Sonic Master နည်းပညာကို ထည့်သွင်းပေးထားပါတယ်။ အဆိုပါ နည်းပညာက သာမာန် Ultrabookများရဲ့ အသံစနစ်ထက် ၄ ဆ ပိုမို ကောင်းမွန်တယ်လို့ သိရပါတယ်။

အားသာချက်

ဒီဇိုင်း ပါလွှာသေးသပ်မှုက Zen Bookရဲ့ အားသာချက်ပါပဲ။ ထို့ပြင် ပါဝင်တဲ့ featureများနဲ့ ပမာဏများပြားတဲ့ SSD Driveတို့ကလည်း စွဲဆောင်ထားပြန်ပါသေးတယ်။

အားနည်းချက်

Graphic နည်းပါးမှုနဲ့ ဈေးနှုန်းကြီးမြင့်မှုတို့က Zen Bookရဲ့ အားနည်းချက်တွေပါပဲ။

ရိုးရိုးသုံးသပ်ချက်

Feature ကောင်းကောင်းနဲ့ Ultrabook တစ်လုံးကို အသုံးပြုချင်တယ်ဆိုရင်တော့ ASUS Zen Book UX31Eက အသင့်တော်ဆုံးပါပဲ။

OVERALL ★★★★

PERFORMANCE ★★★★
BATTERY LIFE ★★★★
FEATURES & DESIGN ★★★★
VALUE ★★★★

Specification

CPU	Intel Core i7 2677M (1.8GHz 4MB L3 Cache)
Graphic	Intel Graphic 3000
Memory	DDR3 4GB
Storage	128GB SSD
Display	13.3" HD 1600 x 900, LED LCD
Battery	50Whrs Cell Li-Polymer
Other	Wi-Fi b/g/n, Bluetooth 4.0, USB 3.0, HDMI

ယနေ့အချိန်ခါတွင် Notebookနှင့် Netbook မျိုးစုံ၊ တံဆိပ်မျိုးစုံ ထွက်ရှိလျှက်ရှိရာ ရွေးချယ်မှားခဲ့လျှင် သင့်၏ အဖိုးမဖြတ်နိုင်သော အချက်အလက်များ၊ ပျောက်ဆုံးခြင်း၊ ပျက်ဆီးခြင်းများ ဖြစ်ပေါ်တက်ပါသည်။ အောက်ဖေါ်ပြပါ Notebook နှင့် Netbook များသည် သင့်အချက်အလက်များ ဆုံးရှုံးခြင်းအား အတိုင်းအတာတစ်ခုထိ ကာကွယ်ပေးမည် ဖြစ်ပါသည်။ မည်သည့် Brand ဝယ်ယူလျှင် ကောင်းမလဲလို့ စဉ်းစားနေသူများအတွက် စိတ်ကြိုက်ရွေးချယ်နိုင်ရန် အကောင်းဆုံး Notebookနှင့် Netbook များကို ရွေးချယ်ပေးထားပါတယ်။ သုံးစွဲနိုင်မည့် ဈေးနှုန်းပေါ်မူတည်၍ စိတ်ကြိုက်ရွေးချယ်နိုင်ရန်လည်း စီစဉ်ပေးထားပါတယ်။

msi LAPTOP

MSI CR460-B960
CPU: Intel Sandy Bridge(B960) 2.2GHz
Display: 14'' HD 1366x768 (Glare Type)
HDD: 500GB SATA,
VGA: NO
RAM: DDR3 2GB 1333MHz (Max:4GB)
K380,000
Tel: 01-240-110

MSI CX480-B950v
CPU: Intel Sandy Bridge(B950) 2.10GHz
Display: 14'' HD LED Backlight 16:9
HDD: 500GB SATA,
VGA: Nvidia Geforce GT 520M DDR3 1GB
RAM: DDR3 2GB 1333MHz (Max:4GB)
K449,000
Tel: 01-240-110

MSI U180
CPU: Intel Atom N2800(1.86GHz)
Display: 10.1'' (1024x600) ultra slim LCD
HDD: 320GB SATA,
VGA: NO
RAM: DDR3 2GB 1333MHz (Max:4GB)
K266,000
Tel: 01-240-110

ACER LAPTOP

Acer Apsire 4752 (i3)
CPU: Intel Core i3 2350M (2.3 GHz)
Display: 14" Acer HD LED
HDD: 500GB SATA,
VGA: NO
RAM: DDR3 2GB
K409,500
Tel: 01-221-683

Acer Aspire A0D 270
CPU: Intel Atom N2800 Dual Core
Display: 10.1'' 1024 x 600 Pixel Resorution
HDD: 320GB SATA,
VGA: NO
RAM: DDR3 2GB
K278,000
Tel: 01-221-683

Acer Aspire E1-431 Series
CPU: Intel CeleronDual Core Processor B820
Display: 14'' HD (1366x768) CineCrystal LED
HDD: 500GB SATA,
VGA: NO
RAM: DDR3 2GB
K356,800
Tel: 01-221-683

ASUS LAPTOP

Asus A45VD-VX088D
CPU: Intel Corei5-3210M 2.5GHz
Display: 14'' HD Colour Shine LED
HDD: 750GB (5400rpm)
VGA: Nividia GT610(2GB DDR3)
RAM: DDR3 4GB
K595,560
Tel: 01-226-664

Asus A43SD-VX369D
CPU: Intel Corei3-2350M 2.3GHz
Display: 14'' HD Colour Shine LED
HDD: 500GB (5400rpm),
VGA: Nividia GT610(2GB DDR3)
RAM: DDR3 4GB 1333MHz
K561,960
Tel: 01-226-664

Asus X44H-VX146D
CPU: Intel B960 2.2GHz
Display: 14'' HD LED
HDD: 320GB (5400rpm)
VGA: N0
RAM: DDR3 4GB 1333MHz
K427,560
Tel: 01-226-664

LiteOn MyDisk Suite EXTERNAL Slim DVD Writer

aevifatmif

နာမည်ကျော် Lite On အမှတ်တံဆိပ်မှ အသစ်ထပ်မံ ထုတ်လုပ်လိုက်သော MyDisk Suite EX- TERNAL Slim DVD Writer ဖြစ်ပါတယ်။ ၄၄ DVD Writerဟာ အမြန်နှုန်း 8x ဖြင့် ရေးဖတ်နိုင်မှာ ဖြစ်ကာ သယ်ဆောင်ရ လွယ်ကူစေသော ပါးလွှာသည့် ပုံစံ ဖြစ်ပါသည်။ ထို့အပြင် နည်းပညာဆန်းသစ်မှုများအနေနှင့် နာမည်ကျော် iOS (iPhone,iPad)ဖြင့် ချိတ်ဆက်အသုံး ပြုရာတွင် အလွယ်ကူဆုံးနှင့် အကောင်းမွန်ဆုံးဖြစ်အောင် စီမံဆောင်ရွက် ထားကြောင်း တွေ့ရှိရပါ သည်။ ဓိမိအနေဖြင့် (iPhone,iPad)ထဲမှ ဓိမိကူးယူလိုသော Photosများကို Computer Systemဖြင့် ချိတ်ဆက်နေစဉ်ရာမလိုဘဲ IP address ပေးလိုက်ခုံဖြင့် အလွယ်တကူ ကူးယူနိုင်မှာဖြစ်တဲ့ Disk Mobile Technology Software ပါဝင်ပါသည်။ ဓိမိ CDထဲက Fileတွေကို လွယ်ကူစွာ ရှာဖွေနိုင်ဖိုအတွက် စိတ်ကြိုက် မာတိကာတစ်ခု ဖန်တီးနိုင်ရန် Disk Index Templateများ ပါရှိသည့်အပြင် CD Cover ကိုလည်း ဓိမိကြိုက်နှစ်သက်ရာပုံစံ ဒီဇိုင်းများဖြင့် Print ထုတ်ယူနိုင်သည့် Disk Case Templateများ ပါဝင်ပါသည်။ ထို့အပြင် ဓိမိကူးယူမည့် CDထဲသို့ ထည့်သွင်းလိုသည့် Dataများကို Percentageအလိုက် အသေးစိတ် ဖော်ပြပေးနိုင်ပြီး Print ထုတ်ယူနိုင်သည့် Disk Collection Software ပါဝင်ပါသည်။ Drive Cover ကို ကြိုက်နှစ်သက်ရာ Pictureဖြင့် အလှဆင်နိုင်ပြီး။ သယ်ယူရာတွင် အဆင်ပြေစေမည့် Drive Bagလည်း ပါဝင်ပါသည်။ ထို့ကြောင့် Liteonၗ ဆန်းသစ်မှုများကို ခံစားပြီး ရွေးချယ်အသုံးပြုချင်ရင်တော့ myanmarstartech companyမှ မြန်မာတစ်နိုင်ငံလုံးသို့ တရားဝင် တင်ပြီးတည်းကိုယ်စားလှယ်အနေနှင့် ဖြန့်ချိလျှက်ရှိပြီး ဆိပ်ကမ်းသာလမ်းရှိ ကွန်ယူတာဆိုင်များတွင် ဝယ်ယူရရှိနိုင်ပါသည်။ ဈေးနှုန်းအနေဖြင့်ကျပ် 50,000 ဝန်းကျင်ရှိကာ အသေးစိတ် သိရှိလိုပါက STAR-TECH COMPANY ဖုန်း 01-394-270, 01-384-017သို့ ဆက်သွယ်စုံစမ်း ဝယ်ယူနိုင်ကြောင်း သိရှိရပါသည်။

MSI H61MA-E35 (B3)

aevifatmif

Entertainment အမျိုးအစားဖြစ်သော Motherboard ဖြစ်ပါတယ်။ Intelရဲ့ H61 chipsetကို အခြေခံထားပြီး Intel core i3/i5/ i7 Sandybridge CPU တွေ အသုံးပြုနိုင်ပါတယ်။ Socket ပုံစံကတော့ PAA 1155 ဖြစ်ပါတယ်။ Memory DDR3 1066/1333ကို Dual Channelနဲ့ လုပ်ဆောင်ပေးမှာဖြစ်ပြီး 16GBအထိ တပ်ဆင်နိုင် ပါတယ်။ Entertainment အမျိုးအစား ဖြစ်တဲ့အတွက် HTPC (Home Theater PC) အနေနဲ့ အသုံးပြုနိုင်ပြီး HDMI port, DVIနဲ့ D-Sub portတွေ ထည့်သွင်းပေးထားပြီး 8 Channel Audio စနစ်နဲ့ HD Audio ဖြစ်ပါတယ်။ Gameအတွက် အဆင်ပြေစေရန် PCIe x16 GEN2 slot ပါဝင်ပြီး PCIe x1 slot (2)ခု ပါဝင်ပါတယ်။ DATA သွားနှုန်း 6Gbsနဲ့ လုပ်ဆောင်ပေးမယ့် SATA 3နဲ့ SATA 2 3Gbsတွေ ထည့်သွင်းပေးထားပြီး USB 3.0လည်း ထည့်သွင်းပေးထားပါတယ်။ I/O port တွေအနေနဲ့ကတော့ USB 2.0 (4) ခု၊ USB 3.0 (2) ခု၊ HDMI၊ DVI၊ D-Sub (1) ခု၊ စုစုနှင့် RJ45 LAN port 1Gbs (1)ခုနှင့် 6 in 1 Audio Jackတွေ ပါဝင်ပါတယ်။ နည်းပညာထောက်ပံ့ချက် တွေလည်း ပါဝင်ပါတယ်။ BIOS ကိုအလွယ်တကူ Recovery နဲ့ Update လုပ်နိုင်သော M-Flash နည်းပညာ၊ BIOS ပုံစံကို UEFI နည်းပညာနှင့် ဆင်ယင်ထားပြီး Mouseအသုံးပြုနိုင်တဲ့ Click BIOS စနစ်၊ USB 3.0 နည်းပညာ၊ SATA 3 နည်းပညာ၊ Mobile Tablet နှင့် Smart Phoneများကို လျှင်မြန်စွာ အားဖြည့်သွင်းပေးမဲ့ i-Chargeၗ ထို့အပြင် Boardရဲ့ကြံ့ခိုင်မှုနဲ့ Quality ပိုင်းအတွက် Solid Capacitorတွေသာ အသုံးပြုထားတာ ဖြစ်ပါတယ်။

ADVERTISEMENT

S.S.S Digital Store
OPEN DAILY 9 AM - 7 PM

iPhone 4 S
BRAND NEW WITH APPLE* WARRANTY
16GB Ks. 555000
32GB Ks. 655000
64GB Ks. 755000

The New ipad
BRAND NEW WITH APPLE* WARRANTY
Wi-Fi + 4G 16GB
Wi-Fi 32GB
64GB

Special price
SAMSUNG
Galaxy s III
Ks. 575000

BlackBerry®
Curve 9380 Ks. 365000
Bold 9790 Ks. 425000

Galaxy s Advance Ks. 315000
Galaxy S2-skyrocket Ks. 385000
Galaxy S2 9100G Ks. 365000

အမှတ် ၂၁၂ ဗိုလ်တထောင်ဘုရားလမ်း၊ ပုဇွန်တောင်မြို့နယ်၊ ☎ : 09 - 730 72777, 09 - 55 23200

NEWS

Microsoftၗ Surface Tabletက Wi-Fi onlyသာ ရရှိမည်

&x#fDelf

Tablet ထုတ်လုပ်သွားမည်ဟု ကြော်ငြာခဲ့သော Microsoftမှ ယခုအခါတွင် ၄င်းတို့ Tablet ဖြစ်သော Surface Tabletအတွင်း ကွန်ယက်နည်းပညာအနေဖြင့် Wi-Fi onlyသာ ရရှိသွားမည်ဖြစ်ကြောင်း ထပ်မံ ကြော်ငြာခဲ့ပါတယ်။ သတင်းဌာနများကတော့ Surface Tabletအတွင်း မည်သည့် mobile network နည်းပညာမှ ပါဝင်လာမည် မဟုတ်ပဲ Wi-Fi connectionကိုသာ အသုံးပြုသွားမည်ဖြစ်တဲ့အတွက် ပြိုင်ဘက် Appleၗ iPadကို ယှဉ်ပြိုင်သွားမည်ဆိုသော Microsoftၗ အဆိုကို အံ့အားသင့်မိကြောင်း ဆိုထားကြပါတယ်။

Specification အတိအကျကို Microsoft မှ ထုတ်ပြန်ခြင်း မရှိသေးသော်လည်း ၄င်းအတွင်း အသုံးပြုထားသော OSမှာ Windows RT ဖြစ်ပြီး အရွယ်အစားကတော့ ၉.၃mm ရှိကြောင်း။ ပါဝင်သော keyboardမှာ touch screenကို အကာအကွယ်ပေးထားသော အဖုံးနှင့်ပင် တွဲစပ်ပြုလုပ်ထားပြီး အဖြတ်၊ အတပ် ပြုလုပ်နိုင်ကြောင်း၊ cameraများလည်း ၂ ခု ပါဝင်ကြောင်းကို ဝက်ဘ်ဆိုင်အတွင်း ဖော်ပြထားပါတယ်။

Appleမှ နောက်ဆုံးထုတ်လုပ်ခဲ့သော iPadမှာ LTE connectionကို အထောက်အပံ့ပေးခဲ့ပြီး mobile chip ထည့်သွင်းရန်ကိုလည်း optional ပြုလုပ် ပေးထားပါတယ်။ ထို့ပြင် အသုံးပြုသူများအနေဖြင့် New iPadၗ Wi-Fi only modelကို အလိုရှိပါကလည်း ရနိုင်ပါသေးတယ်။ စီးပွါးရေးသတင်းဌာနတစ်ခုဖြစ်သော Bloombergၗ ဖော်ပြချက်များအရ Microsoftမှာ Surface Tabletကို ယခုနစ်အကုန်တွင် ထုတ်လုပ်သွားမည်ဖြစ်ပြီး ၄င်းတို့ဟာ iPhone ထုတ်လုပ်ရာတွင် ပါဝင်ခဲ့သော ကုမ္ပဏီဖြစ်သည့် Pegatronကို အသုံးပြုသွားမည်ဖြစ်ကြောင်း သိရပါတယ်။

Nitendoမှ အရွယ်အစား ကြီးမားသော 3DSများ ထုတ်လုပ်သွားမည်

&x#fDelf

Nitendo ဂိမ်းကုမ္ပဏီမှ အရွယ်အစား ကြီးမားသော 3DSများ ကိုင်ဆောင်လိုသူများ စိတ်ကျေနပ်စေမည့် ပိုမိုအရွယ်အစားကြီးမားသည့် 3DS များကို ထုတ်လုပ်သွားမည်ဖြစ်ကြောင်း ကြော်ငြာခဲ့ပါတယ်။ Nitendo 3DS XLဟု အမည်ရမည့် အဆိုပါ 3DSမှာ အရွယ်အစားအားဖြင့် ၄.၈ လက်မနှင့် ၄.၁၈ လက်မဟူ၍ ၂မျိုး၊ ၂ စားထွက်ရှိလာမည်ဖြစ်ကြောင်း သိရပါတယ်။ ၄င်းတို့ ၂ ခုလုံးအတွင်း 4GB SD Card ပါဝင်လာမည်ဖြစ်ပြီး ထုတ်လုပ်မည့်နေ့ရက်ကတော့ July လကုန်ပိုင်းဖြစ်ကြောင်း သိရပါတယ်။ ဈေးနှုန်းအနေနဲ့ကတော့ ဒေါ်လာ ၂၃၅ ဖြစ်ပြီး အမေရိကန်နိုင်ငံတွင်တော့ Augustလတွင် ဒေါ်လာ ၂၀၀ ဖြင့် ဖြန့်ချိ ရောင်းချသွားမည်ဖြစ်ကြောင်း သိရပါတယ်။

သင့်စိတ်ကြိုက် Specificationများနှင့် Computer တစ်လုံး ဆင်ကြည့်လိုက်ပါ။

Last updated on June 22, 2012

CPU

Intel / AMD	Kyat
Intel Dual Core 2.66GHz G620 (3M/1155MHz) 1155/45nm	53,000
Intel Core i3-530 2.93 GHz (4M/1366MHz) 1156 /32nm	96,000
Intel Core i3-2120 3.3 GHz (3M/1366MHz)	100,000
Intel Core i5-2320 3.0 GHz (6M/1366MHz)	151,000
Intel Core i7-2600 3.4 GHz (8M/1366MHz)	240,000
AMD Athlon X2 HDZ-250 Dual Core 3.0 GHz / 2M	56,000
AMD Athlon X4 HDX-640 Quad Core 3.0 GHz / 4M	90,500
AMD Phenom X4 HDZ-965 Quad Core 3.4 GHz / 8M	115,500
AMD Phenom X4 HD2-1055T Quad Core 2.8 GHz / 12M	144,500

T-LAND: 01- 382-868

MOTHERBOARD

Gigabyte/msi/ASUS	Kyat
ASUS - RAMPAGE IV EXTREME (4 SATA 6Gb/s/ USB 3.0)	407,500
ASUS - P9X79 DELUXE PCI- E-3.0 (2x faster)	334,600
ASUS - SABERTOOTH X79 (4 SATA 6Gb/s/ USB 3.0)	297,700
ASUS - P8H77-V LE (2 SATA 6Gb/s/ USB 3.0)	125,200
ASUS - P8H77-M (2 SATA 6Gb/s/ USB 3.0)	91,800
msi - Big Bang X-Power II (G3) (Intel X79 Express Chipset)	372,000
msi - X79A-GD65(8D) (i7/ 4 SATA/ 3Gb/s)	321,000
msi - 990FXA-GD80 (AMD SB950 ChipSet)	196,000
msi - Z77A-G43 (Intel Z77 Express Chipset) (i7/i5/4SATA/3Gbs)	128,000
msi - H61M-P35 (B3) (Intel® H61 Express Chipset)	55,000
Gigabyte (For Intel LGA 2011) G1-SNIPER 3	328,000
Gigabyte (For Intel LGA 2011) X79-UD5	284,000
Gigabyte (For Intel LGA 1366) EX58 - USB3	204,000
Gigabyte (For Intel LGA 1155) Z68AP-D3	112,500
Gigabyte (For Intel LGA 1155) H61M-DS2	53,500

msi: 01- 227-781, ASUS: 01-226-664, GIGABYTE: 01- 399-239

MEMORY

Kingston	Kyat
Kingston - 512MB (DDR / 400 MHz)	13,000
Kingston - 1GB (DDR / 400 MHz)	28,000
Kingston - 2GB (DDR2 / 800 MHz)	28,500
Kingston - 2GB (DDR3 / 1333 MHz)	12,000
Kingston - 4GB (DDR3 / 1333 MHz)	20,500
Kingston - 2GB (DDR2 / 800 MHz) (Laptop Memory)	28,000
Kingston - 2GB (DDR3 / 1333 MHz) (Laptop Memory)	13,500
Kingston - 4GB (DDR3 / 1333 MHz) (Laptop Memory)	23,000

Kingston: 01- 398-343

HARD DRIVE

Seagate / Western Digital / Kingston	Kyat
Seagate - 500 GB HDD 7200RPM SATA / 16M	64,000
Seagate -1000GB HDD 7200RPM SATA / 32M	86,000
Seagate - 2000GB HDD 7200RPM SATA / 32M	105,000
Western Digital - 500 GB HDD 7200RPM SATA / 32M	63,000
Western Digital - 1000 GB HDD 7200RPM SATA / 32M	83,000
Western Digital - 2000 GB HDD 7200RPM SATA / 64M	103,000
Kingston - 64GB SSD HDD	83,000
Kingston - 128GB SSD HDD	159,000
Kingston - 256GB SSD HDD	356,000

T-LAND: 01- 382-868

POWER SUPPLY

Golden Field/Thermaltake/Power Benz	Kyat
Golden Field - 500W PSU	10,500
Golden Field - 550W PSU	14,000
Thermaltake - TP-1500MP CSUS PSU	278,800
Thermaltake - TR-800P CEU	105,500
Thermaltake - LT-600PCEU	48,900
Power Benz - 500W PSU	15,000
Power Benz - 550W PSU	18,500

GF: 01-430-013, Thermaltake: 01-210-943, Radiance: 01-380-220

GRAPHIC CARD

Gigabyte/ASUS/msi	Kyat
Asus - ATI Radeon HD7950-DC2T-3GD5	422,000
Asus - ATI Radeon EAH6950 DCII/2DI4S/2GD5 DDR5/A PCI-E	297,700
Asus - ATI Radeon HD7770-DC-1GD5 (HDMI out, DVI, D-Sub)	166,400
Asus - Nvidia ENGTX560 TI DC2TOP/2DI/2GD5 DDR5/PCI-E	280,500
Asus - Nvidia ENGTX550 Ti DC TOP/DI/1GD5 DDR5/PCI-E	138,000
Asus - Nvidia ENGT430/DI/1GD3/MG(LP) DDR3/PCI-E	53,200
Gigabyte - Nvidia Geforce N430OC - 1GI	75,000
Gigabyte - Nvidia Geforce 440 TC - 1GI	75,000
Gigabyte - Nvidia Geforce 430 - 1GI	66,400
Gigabyte - Nvidia Geforce 520D3-1G	44,500
Gigabyte - ATI Radeon HD 545D3- 1G	40,500
Gigabyte - ATI Radeon HD 645OC - 1GI	53,500
msi - AMD - R7970 - 2PMD3GD5	524,000
msi - AMD - R6850 Cyclone 1GD5 Power Edition / OC	152,000
msi - N560GTX-Ti M2D1GD5/OC	199,000
msi - N520-MD2GD3/LP	55,000
msi - N440GT-MD 512D5	57,000

GIGABYTE: 01- 399-239, ASUS: 01-226-664, msi: 01- 227-781

OPTICAL DISK DRIVE

HP / ASUS / Pioneer	Kyat
ASUS - SBW-06D2X-U/BLK(USB 2.0 External Slim Blue Ray	140,700
ASUS - BW-12B1ST (SATA INT Blu-ray Writer)	108,900
ASUS - SDRW-08D2S-U (BLK) (WHT) (USB 2.0)	36,000
ASUS - DRW-22B3S (X-Multi IDE INT DVD Writer)	23,700
ASUS - DRW-24B3ST (X-Multi SATA INT DVD Writer)	21,800
HP-24x Internal DVD Writer (SATA)	22,000
HP-External DVD Writer, Slim, Black, Light Scribe Function	53,000
Pioneer - 24x Internal DVD Writer (SATA) (219CHV)	23,000
Pioneer - 6x / 06XLB (SATA /BDR-S Blu-ray Writer)	129,000

HP: 01-430-013, ASUS: 01-226-664, Pioneer: 01-398-343

MONITOR

AOC/Acer/ASUS / HP	Kyat
AOC - 18.5" LCD / 10,000:1 / VGA/(N931Swl) Black	80,000
AOC - 18.5" LED / 20,000,000:1 / VGA+DVI (e950Swda) Black	84,000
AOC -20" LED / 20,000,000:1 / VGA+DVI (e950Swda) Black	105,000
AOC -23" LED / 50,000,000:1 / VGA+ Twin HDMI/IPSPanel/ X-Men (i2353Ph)	160,000
AOC - 23" LED/ 20,000,000:1/ VGA+Twin HDMI/Built-in Speaker/3D (e2352Phz)	180,000
ASUS - 24" LED/ML248H/DVI	233,300
ASUS - 18.5" LCD/ VW190DE /DVI	96,900
ASUS - 27" LED/VG278H/(support 3D Vision)/3D Glasses	596,300
ASUS - 23" LED/VG236H/(support 3D Vision)/3D Glasses	506,200
Acer - 18.5" LED/ G195HQLDbd /Black / Analog D-Sub	81,500
Acer - 20" LED/ S200HLAbd/ Black / Analog D-Sub	99,000
Acer - 21.5" LED/ S220HQLbd/ D-Sub and DVI-D	122,000
Acer - 23" LED/ P 238 HLbmii/ Analog D-Sub and HDMI	157,000
HP - 20"LED/ 2011X	155,000
HP - 20"LED/ X20LED	165,000
HP - 23"LED/ 2311f	205,000

AOC: 01-430-013, Acer: 01- 221-683, ASUS: 01-226-664, HP: 01-377-576

UPS

EAST/ CyberPower	Kyat
EAST - 650 VA LED	32,000
EAST - 650 VA LCD	39,000
EAST - 1200 VA LED	55,000
CyberPower - 600VA(USB + Schedule Software)	52,000
CyberPower - 1000VA(USB + Schedule Software)	79,000
CyberPower - Power Inverter 1000EI-B/600W (Long Time UPS+Inverter)	100,000
CyberPower - 1300VA(USB + Schedule Software)	210,000

East: 01- 399-239, CyberPower: 01-376-180

No.	Specification	Amount
1	CPU	
2	Motherboard	
3	Memory	
4	Hard Drive	
5	Graphic Card	
6	Casing	
7	Power Supply	
8	Monitor	
9	UPS	
10	Optical Disk Drive	
11	Keyboard/ Mouse	
	(သင့် Computerတစ်လုံး ကျသင့်ငွေ) Total	

UPS

Star	Kyat
Star-650 VA LED	29,000
Star-1200VA LED	55,000

Star UPS: 01-430-013, 09-7305-6015

CASING

Golden Field/Thermaltake/JNP	Kyat
Golden Field - 1311B (500W PSU)	24,000
Golden Field - 1292B (500W PSU)	24,000
Golden Field - 1221 (500W PSU)	24,000
Golden Field - 1331B (550W PSU)	33,000
Golden Field - 7206B (W/O PSU)	41,000
JNP - 483 HBR	14,500
JNP - 3396 HBB	14,500
JNP - 436 HBR	14,500
JNP - 3390 HBS	14,500
Thermaltake - Level 10GT LCS (VN10031W2N)	326,000
Thermaltake - Chaser MK-I (VN300M1W2N)	126,900
Thermaltake - ARMOR A30 (VM70001W2Z)	81,500
Thermaltake - Commander MS-I (VN4001W 2N)	42,900
Thermaltake - V4 Black Edition (VM30001W2Z)	35,200

Golden Field: 01-430-013, Thermaltake: 01-210-943, Radiance: 01-380-220

KEYBOARD & MOUSE

A4 Tech/Prolink/Gigabyte	USD
A4 Tech - 7600N 2000DPI Mini Wireless Mouse & Keyboard	26
A4 Tech - G7-360N 2000DPI Wireless Optical Mouse / USB	13.3
A4 Tech - LCDS-720 X-Slim KB USB (M)	7.4
A4 Tech - KR-85 Basic KB PS2 (M)	6.5
A4 Tech - F3 3000DPI V-Track Paddles Gaming Mouse / USB	22
A4 Tech - D-500 1000DPI DustFree Holeless Optical Mouse	6.9
	Kyat
Prolink Optical Mouse (USB) 622U/623U)	4,000
Prolink Optical Mouse (USB) 338N Retractable	4,000
Prolink Myanmarser KB (USB) 2305U	4,700
Prolink (Combo)Wireless Multimedia KB+Mouse(5309G)	19,000
Prolink Wireless Nano Mouse (USB) 712G /713G	12,000
Prolink Wireless Nano Mouse (USB) 714G / 715/716 G	12,000
Gigabyte - GK-K8100 (Multimedia Gaming Keyboard) USB	56,000
Gigabyte - GK-KM6150 (Multimedia Keyboard & Mouse w/ Myanmar Layout) USB	9,500
Gigabyte - GK-KM5000 (Keyboard & Mouse w/Myanmar Layout) PS/2(K) + USB (M)	8,000
Gigabyte -Superb 460W PSU (Active PFC,12cm Cooling Fan-Noise Killer)	34,000

A4-Tech: 01-299-695, Prolink: 01-381-124, GIGABYTE: 01- 399-239

လုပ်ကြီးမင်းများ ကုမ္ပဏီမှ ဖြန့်ချိသော ကုန်ပစ္စည်းစျေးနှုန်းများကို ပေးပို့လိုပါက newsroom@myanmarict.com သို့ ဓော်ပြပါ ဇယားအတိုင်း Spreadsheet (Excel) Format ဖြင့် ပေးပို့နိုင်ပါသည်။

Laptop နှင့် ကွန်ပျူတာ Accessories များ၏ စျေးနှုန်းများ

Last updated on June 22, 2012

LAPTOP

ASUS/msi/Acer / Gigabyte/ Fujitsu	Kyat
Gigabyte - M1005C	249,000
Gigabyte - Q2432M (Pentium)	399,000
Gigabyte - Q2432M (Core i3)	429,000
Gigabyte - P2532N	899,000
msi - CX 480-i5/Intel Sandy Bridge Core i5	564,000
msi - FX 420/Intel Sandy Bridge (B960) 2.2GHz	452,000
msi - CR460-B960/Intel Sandy Bridge (B950) 2.2GHz	388,000
msi - Cx480-B950/Intel Sandy Bridge (B950) 2.10GHz	455,000
Acer Aspire S3 3rd Generation Intel Core i5 3317M - 1.7GHz	769,000
Acer TimeLineU M3 581T Intel Core i3 2367M - 1.4 GHz	658,000
Acer TimeLineU M3 581TG Intel Core i7 2637M - 1.7 GHz	915,000
Acer Aspire 4752Z(DC) Intel Pentium Dual Core B950 (2.1GHz)	358,800
	USD
Fujitsu - LIFEBOOK LH531 Intel Core i5 2410M-2.3GHz	599
Fujitsu - LIFEBOOK LH531V Intel Core i5 2450M-2.5GHz	679
ASUS G75VW-91137V (Gaming Series) IntelCorei7-3610QM-2.3GHz	2,229
ASUS N43SM-VX018D IntelCore i7-2670QM-2.2 Ghz	929
ASUS K53SD-SX693D IntelCorei5-2450M-2.5GHz	739
ASUS A45VD-VX088D IntelCorei5-3210M-2.5GHz	709

ASUS: 01-210-943, msi: 01-227-781, Acer: 01-221-683, GIGABYTE: 01-399-239, Fujitsu: 01-385-077

PRINTER & SCANNER

HP/Samsung/Epson/Canon/Brother	Kyat
Epson LQ300+2 Printer with Cable	168,000
Epson Stylus T13 Printer without ink cartridge (USB)	50,000
Epson Stylus Photo R230X Printer with Cable (USB)	138,000
HP Lserjet M1212NF AIO Printer with Cable (USB) 4 in 1	255,000
HP Officejet 7000 Printer with Cable (USB) A3 Size	270,000
Brother-Inkjet Printer DCP-J125 (Print, Copy, Scan), 33/27ppm, 32MB Memory, 6000x1200 dpi, 1.9" LCD Display, USB 2.0	165,000
Brother-Inkjet Printer DCP-J125 (Print, Copy, Scan), 33/27ppm, 32MB Memory, 6000x1200 dpi, 1.9" LCD Display, USB 2.0	200,000
Brother-Colour LED HL-3040CN, 16ppm, 300MHz, 32MB Memory, 600x600dpi, USB2.0 & LAN	320,000
Samsung Laserjet Color CLX-3185 Multifunction Printer with Cable (USB)	295,000
Samsung Laserjet Color CLP-325 W Printer with Cable (USB) Wireless	265,000
Samsung Laserjet SCX - 4623F Printer with Cable (USB) 4 in 1	175,000
Canon - LBP 6000 Printer with Cable (USB)	75,000
Canon - LBP 2900B Printer with Cable (USB)	124,000
Canon - iP 2770 Printer with Cable (USB)	45,000

Epson: 01-523-532, Canon: 01-202-092, DCD: 01-291-830, Brother: 09- 5111-309

TONER/CARTRIDGE

HP/Canon/Samsung	
HP 1200 (C7115A) Toner	53,500
HP 1010 / 3015 Toner	55,500
HP 2015 (Q7553A) Torner	60,000
HP 2600 Toner (Q6001A->Q6003A) Color	66,000
Samsung (CLT- M407S) Toner	49,000
Samsung SCX 4623F Toner	58,000
Samsung CLP-325 Toner	49,000
Canon 2900 (EP 303) Toner	48,000
Canon 1120 (EP22) Toner	48,000
Canon 3050 (312) Toner	48,000
Canon CL-51(C) Cartidge	24,500
Canon PG-40(B) / 810 Cartidge (Original)	15,000
HP 45A Cartidge	22,500
HP 920XL(C) Cartidge CD972->CD974	13,000
HP 920(B) Cartidge (Blue Box)	15,500

HP: 01-297-332, Canon: 01- 296-579, DCD: 01-291-830

USB STICK

HP/SONY/Silicon Power	Kyat
HP - (4GB) v245L	6,500
HP - (8GB) v245L	9,500
HP - (8GB) v228g	10,500
HP - (16GB) v135w	14,500
HP - (16GB) v228g	17,000
SONY - (4GB) GM	8,000
SONY - (8GB) GM	13,000
SONY - (8GB) GQ / USB 3.0	21,500
SONY - (16GB) GLX	29,000
SONY - (16GB) GQ / USB 3.0	36,000
	USD
Silicon Power - (4GB) HELIOS 101/Ocean Blue	5.3
Silicon Power - (8GB) TOUCH T01	6.7
Silicon Power - (16GB) ULTIMA U01 Blue	12
Silicon Power - (32GB) Luxmini720	27

HP/SONY: 01-398-343, Silicon Power: 01-226-664

MULTIMEDIA

Microlab/ Delux/ A4 Tech	Kyat
Microlab FC-361 Speakers with woofer	59,000
Microlab TNM3 Speakers with woofer	54,000
Microlab M-700 Speakers with woofer	39,000
Microlab M-600 Speakers with woofer	37,000
Microlab M-200 / 100USpeakers with woofer	28,000
Delux M-2156 Speakers with woofer	40,000
Delux M-2112 Speakers with woofer	22,000
Delux M-508 Speakers with woofer	21,000
Delux Q1(2.1) Speakers	10,000
Delux M-2011(2.1) Speakers	8,500
	USD
A4 Tech AS-206 Speaker	7.7
A4 Tech AS-6 Speaker 220V , 2 Round Pins	8.7
A4 Tech AS-303 2.1 Woofer Speaker	33
A4 Tech XS-500 2.2 Woofer Speaker	35
A4 Tech XS-900 2.1 Woofer Speaker	52

Microlab: 01-297-332, Delux: 01-392-951, A4Tech: 01-299-695

LAPTOP BAG

Dicota	
BacPac Broker	44,000
BacPac Business (Beige)	50,000
College Motion (Black/Beige)	30,000
College Motion (Black/Grey)	30,000
Dee Messenger 11.6"/14.1" (Black))	47,000
Dee Slim Case 13"/14.1" (Black)	24,000
Lady Spirit	37,000
LadyStyle (Black)	38,000
LadyStyle (Brown)	38,000
LadyStyle (Grey)	38,000
Mobile Commuter	93,000
Pep.UP Junior(Black)	30,000
Pep.UP Junior(Grey)	32000
Pep.UP Junior(Brown)	32,000
SmartSkin 10.1"/12.1"	19,000
SmartSkin 13"/14.1"	20,000
TakeOff Sport (Brown) BP	52,000
TakeControl 13.3"(Black) apple	92,000
Take off (Black)	40,000
Take off (Brown)	40,000
Cosmos Power Bllster	10,000
Brilliant Cleaning Gell II	4,500
Cam pocket look (Grey)	12,000

Dicota: 01-381-124, 01-381-035

EXTERNAL DVD

Liteon / HP/ASUS/ SSK	Kyat
Liteon - 8X External DVD-RW USB (My Duiscuit)	55,000
Liteon - 8X External DVD - RW USB (Topload)	42,000
SSK - External DVD-Writer S001	36,000
SSK - External DVD-Writer S200 / T100	48,000
HP - External DVD-Writer, Slim, Black, Light Scribe Function	53,000
ASUS - External DVD - RW	37,500

Lite-On: 01-399-293, HP : 01-430-013, ASUS: 01-210 -943, T-LAND: 01- 382-868

EXTERNAL HDD

Segate/ Western Digital/ TOSHIBA /Samsung	Kyat
Segate - 500 GB Expansion USB 3.0	74,000
Segate -1000 GB Expansion USB 3.0	108,000
Segate - 500 GB FreeAgent GoFlex USB 3.0	87,000
Segate - 1000 GB FreeAgent GoFlex USB 3.0	121,000
Western Digital - 500 GB Elements USB	71,000
Western Digital - 1000 GB Elements USB	105,000
Western Digital - 500 GB Elements USB 3.0	74,000
Western Digital - 1000 GB Elements USB 3.0	108,000
TOSHIBA - 500 GB Portable USB 2.0	71,000
TOSHIBA - 1000 GB Portable USB 2.0	112,000
TOSHIBA - 500 GB Portable USB 3.0	81,000
TOSHIBA - 1000 GB Portable USB 3.0	114,000
Samsung - 500 GB G2 / M2 Portable USB 2.0	71,000
Samsung - 500 GB M2 Portable USB 3.0	79,000

Segate/ Western Digital/ TOSHIBA /Samsung: 01- 398-343

NETWORK ACCESSORIES

Prolink/Dlink/Trendnet/ASUS	Kyat
Prolink - 5 Ports Switch 10/100B	11,500
Prolink - 8 Ports Switch 10/100B	14,000
Prolink - 16 Ports Switch 10/100B	26,000
Dlink - 8 Ports Switch 10/100B	19,000
Dlink - 16 Ports Switch 10/100B	41,000
Dlink - 24 Ports Switch 10/100B	57,000
Prolink - Gigabit 16 port switch 10/100/1000 BT	85,000
Prolink - Gigabit 24 port switch 10/100/1000 BT	115,000
	USD
Trendnet - TBW-106UB Micro-Bluetooth USB Adapter	20
Trendnet - TEW-430APB 54Mbps 11g Wireless Access Point	42
Trendnet - TEW-432BRP 54Mbps 11g Wireless SPI Firewall Router	39
Trendnet - TEW-703PI 150Mbps Wireless N PCI Card	22
Trendnet - TEW-646UBH High Power 150Mbps wireless N USB Adapter	26
Trendnet - TEW-650AP 150Mbps Wireless N Access Point	46
Trendnet - TEW-731BR 300Mbps Wireless N Home Router	42
Trendnet - TEW-736RE 300Mbps Wireless Easy-N-Range Extender	51
Trendnet - TEW-432BRP 54Mbps 11g Wireless SPI Firewall Router	63
Trendnet - TEW-638AP/ 300Mbps Wireless N Access Point	52
Trendnet - TEW-690AP 450Mbps Wireless N Access Point	109
Trendnet - TEW-691GR 450Mbps Wireless N Gigabit Router	114
Trendnet - TEW-653AP/300Mbps Wireless N PoE Access Point (SNMP v1 , v2c support)	129
Trendnet- TC-NT2/Network Cable Tester (TP & Coax)	56
Trendnet - TW100-BRM504 ADSL Modem + Firewall Router	75
Trendnet - TW100-BRV204 Broadband VPN Firewall Router	72
Trendnet - TDM-C500 ADSL2/2+Modem Router	39
Trendnet - TEW-649UB/Mini Wireless N Speed USB Adapter	24
Trendnet - TC-P48C5E/48-port Cat5 Unshielded Patch Panel	76
ASUS - GX-D1081 8Ports Gigabit Switch	63
ASUS - RT-N13U Wi-Fi 802.11n Router	73
ASUS - SL500 Internet security Router	111
ASUS - WL-330g Pocket Wireless Access Point Adapter	60

Trendnet: 01-250-021, Prolink/Dlink: 01-291-830, ASUS: 01-226-664

အိုင်တီသာဂိရဲ့ ပို့စ်မော်ဒန်ဝတ္ထု

t kdvD m*D

ကျွန်တော်တို့ရွာမှာ ဦးချာပေဆိုတဲ့ လူတစ်ယောက် ရှိပါတယ်။ သူက အစ အနောက် အလွန်သန်ပါတယ်။ ဖေလည်း အရမ်းရိုက်သူ ဖြစ်ပါတယ်။ ဖေဝိုင်း မရှိရင် လူတစ်ယောက်ကို ပိုက်ဆံပေးပြီး ပက်လက် အိပ်ခိုင်းပါတယ်။ လူသေသေပေါ့လေ။ အဲဒီ သေချင်ယောင်ဆောင်သူကို အကြောင်းပြုပြီး ဖေရိုက်တဲ့သူပါ။ တစ်ခါကလည်း ဖေဝိုင်းတစ်ဝိုင်းမှာ ဒိုင်ဝင်ကိုင်ပါတယ်။ ဒိုင်ကိုင်ပေမယ့် သူ့မှာ ပိုက်ဆံတစ်ပြားမှ မရှိပါဘူး။ ထိုးသားတွေကို စိတ်ကြိုက် ထိုးကြစမ်းလို့တောင် သူက ပြောလိုက်သေးတယ်။ ထိုးသားတွေကလည်း စပါးရောင်းပြီးစဆိုတော့ ရေလျှံနေတာလေ၊ ထိုးလိုက်ကြတာ မြင်မကောင်းဘူး။ ဖေပြီးလို့ သုံးချက်လုန်ကြည့်လိုက်ကြတော့ ထိုးသား အိမ်တွေမှာက ကိုးပေါက်၊ ခြောက်ပေါက်၊ ငါးပေါက် စသဖြင့်ပေါ့။ ဒိုင်ကိုင်တဲ့ ဦးချာပေက သူ့ဖေကို အားရပါးရ ဆွဲလုန်လိုက်တာ ဘူ...တဲ့။ အဲဒီမှာ သူဘာလုပ်သလဲ၊ သိလား။ လုံချည်ကို လုန်လိုက်ပြီး ဖေဝိုင်းအလယ်မှာ လေးဘက် ကုန်းပေးတော့တာပဲ။ ပြီးတော့ ပြောလိုက်သေးတယ်။ ကဲချာ...နည်းတယ် များတယ် သဘောမထားပါဘူး။ ငါ့မှာတော့ လျှော်စရာ ဒါပဲရှိတယ်။ စိတ်တိုင်းကျသာ ဝိုင်းသမားကြပေတော့တဲ့။ ထိုးသားတွေလည်း ဓေဖယူရအခက်၊ မယူရ အခက် ဖြစ်ကုန်တာပေါ့။ တကယ်လို့မများ သူနိုင်သွားရင် အကုန် ယူသွားမှာလေ။ အခုရှုံးတော့မှ အချောကွက် နင်းပြတာ၊ အဲသလောက် ဆိုးတဲ့လူကြီး။ တစ်နေ့တော့ ဦးချာပေတစ်ယောက် ခေါင်းပေါက်ပြီး အိမ်ပြန်လာပါတယ်။

သူ့မိန်းမက မေးလိုက်တယ်။

"တော်.နယ် မကြီးမငယ်နဲ့. ဘယ်လိုဖြစ်လို့. ခေါင်းပေါက်လာရတာလဲ"။ "ရွာမြောက်ဝိုင်းက အမျိုးကြီး လုတ္တတ်ပေါ့။ ငါ့ကို နို့ဆီဘူးနဲ့ထုလိုက်တာ" "တော်ကာ ဘာသွားလုပ်လို့တုန်း" "သူ့နွားနို.ညှစ်နေတဲ.နား သီချင်းသွားဆို မိတာကိုးဟာ" "ဟော်က ဘာသီချင်း ဆိုမိတာတုန်း"

ဒေါ်သန်းမြက မေးတော... ဦးချာပေက အသံနေအသံထားနဲ့ ဆိုပြလိုက်တာကြောင့် သူ့ဆီး ဒေါ်သန်းမြင့်ရော သားသမီးတွေပါ တဝါးဝါး တဟားဟား ရယ်ကြပါတော့တယ်။ ဦးချာပေက နို.ညှစ်နေတဲ့ အမျိုးကြီး မလုတုတ်လို့ ဆိုပြမိလို့ နို့ဆီဘူးနဲ့ ကောက်ပေါက်ခံရပြီး ခေါင်းပေါက်တဲ့ သီချင်းက ဒီလိုပါဗျာ။

ဝဠ်လည်မယ် အချစ်ဆုံးရေ...ဝဠ်လည်မယ် အချစ်ဆုံးရေ... တစ်နေ့နေ့တော့ မင်းဝဠ်လည်မလေ....

အခုတလော ကျွန်တော်တို့ စာပေ လောကမှာ မော်အန်လွန်စာပေ (Post Modern)ဆိုတာ ခေတ်စားနေတယ်ဗျ။ သူက တိုက်ရိုက် အနက်ကောက်လို့ မရဘူး။ တစ်နည်းပြောရရင် ရင်ဘတ်ချင်းတူမှ ခံစားလို့ ရတာဆိုပဲ။ ရိုးရိုး စကားပြေသမားတွေ အနေနဲ့တော့ နှာခေါင်းရှုံ့ရာ ဖြစ်ကောင်းဖြစ်နိုင်ပေမယ့် မေယိသန်သမားတွေလောကမှာတော့ ဝရာဝိုဆိုပြီး လက်ခုပ်တီးအားပေးကြမှာ မလွဲပါဘူး။ ဝါတို့လို အရူးတစ်ယောက်...အဲလေ...မော်အန်ဆရာကြီး တစ်ယောက် တိုးလာပြီ ဆိုပြီးတော့ပေါ့။ ကဲချာ အိုင်စီတီကျနေယဇော်သူတွေ ဗဟုသုတရအောင် Post Modern ဝတ္ထုကိုတစ်ပုဒ် နမူနာ ရေးပြလိုက်ပါတယ်။ ရင်ဘတ်ချင်းတူသူများ ဖတ်ရှုခံစားကြစေတော့။

တစ်နေ့သည် ကျွန်ပ်သည် သွားနေကြ အင်တာနက် ကဖီးဆိုင်ကို ဝင်သွားခဲသည်ဟူသတတ်။ ဆိုင်ထဲ ရောက်နှင့်နေသူ အတော်များများဟာ ထိတ်လန့်တကြား ဖြစ်နေကြပါတယ်။ ဝင်းဆင့်ဝင်ငိုရဲ့ ပြတ်သွားတဲ့ နားရွက်တစ်ဖက်ကို Googleမှာ တွေ့လိုက်ရလို့တဲ့။ အဲဒါနဲ့ ကျွန်တော်လည်း စားနေတဲ့ ပေါင်မုန့်ဝီးကင်ကို Facebookရဲ့relationshipမှာ အက်လိုက်တယ်။ ပြီးတော့ Gtalkကို ဖွင့်လိုက်တော့ အလန်ကွာတာမိန်း။ မိုနာလီဇာ၊ ရှားလော့ဟုမ်းနဲ့ ဆားယုလင်းနင်းဖောင်တို့ Onlineဖြစ်နေတာ တွေ့လိုက်ရတယ်။ Mail ဝင်လာတယ် တစ်တလာ တိုက်တန်းနစ်သော်ဘေပါ်ဟလာလိုတဲ့။ ဒါဆို အိုဘားမားတော့ အလုပ်ရှုပ်ပြီလို့ မဟတ္တမဂန္ဒီက ဝင်ပြောတယ်။ အဲဒီအချိန်မှာပဲ မှန်တံခါးနက်ကြီးဖွင့်လာပြီး လူတစ်ယောက် ဝင်လာတယ်။ အင်တာနက် သုံးရင်လို့တဲ့၊ အသံလာရာကြည့်လိုက်တော့ အဲဒဘတ်အိုင်စီဝင်ပြုခဲ့နေတယ်။ သူက နာမည်ကြီးတယ်။ ရီလေးတစ်ဝတီ သီအိုရီဆိုတဲ့ ဆောမ်ဝဲဝဲကို ထုတ်ထားတာ။ တစ်ခါတစ်လေ ဘီလင်ဂိတ်ဟောင် အင်တာနက်ဗိုး သူ့အတွက် စိုက်ပေးတာ တွေ့ရတယ်။

မိုးဇက်က တယောကို သေးချပြီး အွန်စောပါတဲ့ ကိုရီးယားစတား websiteကို ကြည့်နေတယ်။ ဘီသိုဘင်က ဝိုင်ဝိုင်းရဲ့ကြိုးမဲ့ဖွဲ့နိုက် download ဆွဲနေတယ်။ နံပါတ် ၁၅ မှာ ထိုင်နေတဲ့ ချာလီချက်ပလင်းက လုမ်းမေးလိုက်တယ်။ လိုင်းမကောင်းဘူးလားတဲ့။ သူက ဒီဆိုင်ရဲ့ဖောက်သည်။ လိုင်းလည်း သုံးလေးလိုင်းလောက် ချိန်းတတ်တယ်။ အိမ်မှာလည်း ငါးသိန်းဖုန်းနဲ့လည်း အင်တာနက် ချိတ်ထားသေးတယ်။ လိုင်းကျရင် ဆိုင် ရောက်ရောက် လာတတ်တယ်။ ပြိမ်နေတဲ့ နဝိလီယံက ဘဂ္ဂဒက်မှာ စစ်ဖြစ်နေတယ်လို့ ဖြေလိုက်တယ်။ သူ့အဖြေကြောင့် တစ်ဆိုင်လုံး တိတ်သွားတယ်။ စားစရာ ဘာရလဲဆိုပြီး နံပါတ် ၂မှာထိုင်တဲ့ ဂျူးလီးယက်ဆီဇာက တိတ်ဆိတ်မှုကို တစ်ဖန် ဖြိုခွင်းလိုက်တယ်။ ဆိုင်ရှင်က ပေါင်မုန့်ဖီးကင်၊ Firefox ကြော်၊ ကွန်ပြူးဗျာပဲနဲ့ ရေမုရောတဲ့ Access Deniedရပါတယ်လို့ ဖြေလိုက်တယ်။ ဂျူးလီးယက်ဆီဇာ ရှုံ့ မဲ့သွားတယ်။ အဲဒါနဲ့ youtubeကို ကျော်ခွပြီး ဂျပန်ဆူနာဒီအကြောင်း ဖွင့်နေလိုက်တယ်။ ဆိုင်က မိတ်တော်တော် ကောင်းတယ်။ လူတွေလည်း ဝင်လာမစဲ တသဲသဲပဲ။ စတီပင်ဆေးဂဲ ၊ဒေးဗစ်ဘက်ဟမ်း၊ ဂျေကေရိုးလင်းနဲ့ ရှက်ကီရာတို့လည်း ရှေ့ဆင့်နောက်ဆင့် ရောက်လာတယ်။ အကုန်လုံး တူညီတဲ့အချက်က ကော်နက်ရှင် ကောင်းလားလို့ မေးပြီးမှ သုံးကြတာပဲ။ ဆိုင်ဝိုင်ရှင် အယ်ဒီဆင်ကလည်း မှသားမပါ လက်မချောဆိုတဲ့ မူကိုလက်ကိုင်ထားပြီး မဆိုးပါဘူးပဲ တွင်ကွင်းဖြေတယ်။ နောက် စုံတွဲနှစ်တွဲ ဝင်လာတယ်။ ရိုမီရို ဂျူးလီးယက်နဲ့ ရှင်မွေးလွန်း မင်းနန္ဒာတို့အတွဲပေါ့။ သူတို့က သူငယ်ချင်းတွေ နေပြည်တော်ရုံမှာ ရုပ်ရှင်ကြည့်ပြီး ထလာပုံရတယ်။ သူတို့ကို အဲဒီမှာ ခန၁ခန တွေ့တယ်လို့ ချာလီချက်ပလင်းက ပြောတယ်။ ဆိုင်ကတော့ လှုပ်ညည့်သွားပြီ။

သူတို့အတွဲကို အာရုံရိုက်နေတုန်း ရော်ဘင်ဟုဒ်က ကျွန်တော့်ကို မေးတယ်။ "ကောင်မလေး အကောင့်ရှိလားတဲ့"။ အဲဒါနဲ့ monalisa@gmail.comကို ပေးလိုက်တယ်။ ကျွန်တော့် ကောင်မလေး အကောင့်တော့ မပေးဖြစ်လိုက်ဘူး၊ ပျင်းတာနဲ့. Gtalkမှာ ရှားလော့ဟုမ်းကို "ဘာလုပ်နေလည်းမစွတ်ပာမှ"လို့ လှုမ်းမေးလိုက်တယ်။ အိုစမာဘင်လာဒင်ရဲ့Profileကို twitterမှာ ရှာနေတာလို့ ပြန်ဖြေတယ်။ အလုပ်ရှုပ်နေပုံရတဲ့အတွက် ဆားယုလင်း နင်းမောင်ဘက် လှည့်လိုက်တယ်။ "အိုင်ဆေး ကိုနင်းမောင် ဘာလုပ်နေတုန်း"ဆိုတော့ "လူဆိုးကြီး မရမ်းသီးရဲ့ပုံကို faceboookမှာ upload တင်နေတယ်ဗျ"တဲ့။ အလန်ကွာတာမိန်းတော့ ဆက်မမေးဖြစ်တော့ဘူး။

အဲဒီအချိန်မှာပဲ... သီချင်းသံကျယ်ကြီး ရုတ်တရက် ထွက်လာတယ်။ xxx အဖိုးကြီးလည်း Net xxx အဖွားကြီးလည်း Net xxx မွေးကင်းစ အာပြွဲလေးလည်း Net xxx ခွေးကိုက်လည်း Net xxx ကြောင်အော်လည်း Net xxx အပေးအတေ ကလေးကချေ ထိုင်လည်း Net xxx တဲ့... ဆိုင်ထဲက လူတွေ ရုတ်ရုတ်သဲသဲ ဖြစ်သွားတယ်။ ကြည့်လိုက်တော့ ဘီသိုဘင်၊ download ဆွဲထားတဲ့ သီချင်းကို ပြန်ဖွင့်ကြည့်နေတာ၊ သူ download ဆွဲတာက ဝိုင်ဝိုင်းရဲ့ ကြိုးမဲ့ဖွဲ့နိ၊ ထွက်လာတာက Rap သီချင်း။ အင်တာနက်မှာ ဒီလိုပဲ ဖြစ်တတ်တယ်။ ဟက်ဖုန်း မတတ်ထားတော့ အသံထွက်လာတာလေ။ ဆိုင်ရှင် အယ်ဒီဆင်က အမြန်ပြေးပြီး ဂန္ဓီဆီက ဟက်ဖုန်းကို မသုံးဘူး မဟုတ်လားလို့ မေးပြီး ဘီသိုဘင်ကို ပေးလိုက်တယ်။ ဆိုင်ထဲကို ရွှမ်းမဲ၊ ဂျန်ဂျစ်ခန်း။ မောင့်ဗိုမာရီ၊ ဆွန့်ဇူးနဲ့ ဝန္ဓလတို့ ဝင်လာတယ်။ လူပြည့်နေလို့ ခကာစောင့်ကြည့်ရမယ်။ ၁၅မိနစ်လောက်ဆို ရမယ်လို့ အယ်ဒီဆင်က ပြောလိုက်တယ်။ ရွှမ်းမဲက ရှသိုးသိုးနဲ့ မေးလိုက်တယ်။ ကောင်တာတို့၊ ဂျင်နရယ်တို့၊ ဒီတာတို့ ရှိလားတဲ့။ ဩော်...ဒါဆိုရင်တော့ ဟိုဘက် တစ်လမ်းကျော်မှာ နယူတန်ရဲ့ Network Game ဆိုင် ရှိတယ်။ ဒါဆိုလည်း သွားကြစို့လို့ ဝန္ဓလက ပြောပြီး ဇရုက ထွက်သွားလေတယ်။ ရွှမ်းမဲ၊ ဂျန်ဂျစ်ခန်း၊ မောင့်ဗိုမာရီနဲ့ ဆွန့်ဇူးတို့လည်း နောက်ကနေ လိုက်သွားကြတယ်။ ရွှမ်းမဲတို့အဖွဲ့ ထွက်သွားပြီး ရှေ့ဆင့် နောက်ဆင့်ပဲ Facebookကို အပျင်းမပြ လုပ်ထားတဲ့ မက်ဇူကာဘတ် ဝင်လာပြီး ပြောလိုက်တယ်။ ငါ့ဖေ့ဘုတ်အကောင့် ဘယ်သူ ဟက်သွားလည်း မသိဘူးတဲ့။ မက်ဇူကာဘတ်ရဲ့ စကားကြောင့် အားလုံး အံ့သြသွားကြတယ်။ အဲဒီအချိန်မှာပဲ ဘီလဂိတ်က ရုတ်တရက် Window 8ကို ထုတ်ရောင်းလိုက်ပါတော့တယ်ခင်ဗျာ။ ကောင်းတယ်မဟုတ်လား ဘော်ဘော်တို့၊ တာ့တာ။

ICT စစ်တမ်းများအရ ဝန်ဆောင်မှု အကောင်းဆုံးဆု (၂) နှစ်ဆက်တိုက်ရရှိထားသည့် အစဉ်အလာကောင်းများကို အပြည့်အဝ်းသိမ်းသွားပြီး After Sale Service ဝန်ဆောင်မှု အကောင်းဆုံးပေးမည်...

Technoland

36 Street

Mandalay

Inya Road

U Chit Maung Rd.

BroadBand WiMAX Service

REDLINK COMMUNICATIONS

ချက်ချင်းဝယ်၊ ချက်ချင်းသုံးလို့ရတဲ့ အင်တာနက်လိုင်း နှင့်

K ~~630,000~~

အထူးလျှော့စျေး . . .

ကနဦးတပ်ဆင်ခ + နှစ်စဉ်ကြေး + ပစ္စည်းဖိုး

K **495,000**

From **25th June** to **1st July**

အထူးလျှော့စျေးများ . . .

Monsoon Special Sales >> Monsoon Special Sales >> Monsoon Special Sales >> Monsoon Special Sales >>

Monsoon Special Sales >>

Laptop
Netbook
Tablet
Digital Camera
Video Camera
Mobile Phone

acer ASUS DELL hp SAMSUNG TOSHIBA
lenovo msi SONY Panasonic LUMIX SANYO Canon
Nikon FUJIFILM Lowepro Manfrotto NOKIA HUAWEI
htc BlackBerry TATA

Monsoon Special Sales >> Monsoon Special Sales >> Monsoon Special Sales >> Monsoon Special Sales >>

1. 162-170, **36th Street** (mid), Kyauktada Tsp., Yangon. Tel.: 09 730 24327, 09 730 24328, 09 730 41734, 09 730 41735.
2. 189, **Maha Bandoola Garden Street**, Kyauktada Tsp., Yangon. | Tel.: 01 377 056, 09 731 76240.
3. 151-155, **Anawrahta Road**, Between Barr St. & 35th St., Kyauktada Tsp., Yangon. | Tel.: 01 252 824.
4. No. 98, **Inya Road**, Kamaryut Township. | Tel. : 01-514 303.
5. 78th Street, Bet. 39th St. & 40th St., Maha Aung Myay Tsp., **Mandalay**. Tel. : 09 910 24812, 09 910 24819, 09 201 6125.
6. 51, U Chit Maung Road, Bahan Township, Yangon. (**HEBER** by Technoland) | Tel. : 09 731 45164

အမှိုက်မှိုက် အနယ်နယ်မှ လက်လီအရောင်းဆိုင်ကြီးများအား
လက်ကားဈေး ဖြင့် ရောင်းချပေးနေပါပြီ . . .

an design